EL DIARIO PALENTINO

EL DIA DE PALENCIA

N.º REFUNDIDO 5.736

Fundado en 1882 y 1890

TELEFONOS
1526 IMPRENTA
1353 REDACCIÓN
2006 ADMINISTRACIÓN

Depósito Legal P—2—1958

(Franqueo concertado)

DIRECCIONES
DIRECCIÓN Y TALLERES: MAYOR, 147-151
APARTADO DE CORREOS, 17

MARTES 22 SEPTIEMBRE 1959

EDICION MADRUGADA 1'20 pts

No hay campo magnético en la Luna

Se dice en los primeros informes de los resultados obtenidos por el Lunick

Londres, 20. — Radio Moscú ha difundido un despacho de la agencia Tass con los primeros resultados del proyectil lanzado a la Luna.

El informe dice que «tanto» el envase como la última fase del proyectil llegaron a la Luna. Los primeros datos obtenidos —añade el informe— permiten afirmar la inexistencia de un campo magnético en las proximidades de la Luna».—Efe.

¡Evite esto!

y MODERNICE SU OFICINA CON...

INVOLCA

LA MESITA TRASLADABLE PERFECTA

DANIEL GUTIERREZ

Mayor, 175 - Tel. 211 - PALENCIA

Inauguración de la temporada futbolística en "La Balastera"

A pesar del árbitro, la afición vió florecer la esperanza sobre el césped

El pasada domingo se inauguró la temporada futbolística en La Balastera.

La afición palentina respondió con generosidad y entusiasmo; buena demostración gráfica de esta realidad es la fotografía de Payá que ofrecemos a nuestros lectores.

El equipo —surgido como por arte de magia— representativo de Palencia, cumplió magníficamente en este su debut oficial en La Balastera. Es verdad que en el marcador no se reflejó un resultado de satisfacción para los colores palentinos, pero también es verdad que el equipo de nuestra ciudad no fué a «duchar contra los elementos»; el árbitro arrebató la victoria al equipo de casa, y de esta forma se esfumó un triunfo que hubiese sido rotundo y de primer orden, ya que el conjunto enemigo —la Ponferradina— es uno de los equipos que despuntan en este Grupo de la Tercera División en que Palencia se integra.

El resultado, no satisfactorio (como decimos) y no reflejando la realidad del partido, no ha venido a decrecer el entusiasmo, la confianza y la esperanza de la afición palentina, que ha respondido magníficamente a la reciente llamada en pro del actual equipo representativo de Palencia.

La temporada no entró con buen pie este año en La Balastera: sin embargo la esperanza reina... y no precisamente por el decir «calé» de los «buenos principios», sino sencillamente porque sobre el césped palentino se vió en la tarde del pasado domingo que hay materia y «madera» para abrigar tales esperanzas.

¡Que así sea...!

(Foto PAYA)

En el Pazo de Meirás

S. E. el Jefe del Estado recibe a un grupo de diputados norteamericanos

La Coruña, 20.—Esta mañana, en el Pazo de las Torres de Meirás, Su Excelencia el Jefe del Estado recibió en audiencia a un grupo de diputados norteamericanos, presidido por el honorable Otto Epaffman, de Lousiana, del Comité de Asignaciones del Congreso de EE. UU., e integrado por los honorables Jaughan Gary, de Virginia; Hugh Q. Alexander, de Carolina del Norte y John J. Rhods, de Arizona, y los funcionarios del citado Comité, señores Kenneth Strankley Jay B. Howe.

El grupo iba acompañado por el embajador de Estados Unidos en España, Mr. John Davis Lodge, y el director de la Oficina de Información Diplomática del Ministerio de Asuntos Exteriores, Sr. Martín Gamero.

La audiencia se celebró en la biblioteca del Pazo, donde Su Excelencia mantuvo una cordial entrevista con los comisarios, que duró una hora aproximadamente.

Colaboradores de DIARIO - DIA

UN EQUILIBRIO

Por Noél Clarasó

Leo en una estadística que en España hay medio millón de mujeres más que de hombres. Demos por buena la cifra. ¿Cuáles consecuencias imaginamos, de pronto? Ustedes, no lo sé. Yo, una: que la naturaleza no ha perdido nada de sus viejas dotes de sabiduría. Porque es bueno para el bienestar de la humanidad que las mujeres sean más que los hombres.

El equilibrio espiritual entre hombres y mujeres sólo se mantiene cuando ellas son más. Quedan algunas sin casar, pero entre todos las conservamos muy a gusto, convertidas en esas cuñadas que tanto ayudan y en esas tías solteronas en cuyas sombras protectoras descansa a veces todo el bienestar de los hogares.

Si en una sociedad humana hay más hombres que mujeres ocurre lo que ha ocurrido en Norteamérica desde la colonización: Que la galantería se convierte en sumisión y todo, desde la costumbre y la ley hasta los chistes de los periódicos, redunda a favor de la supremacía de las mujeres.

Y las consecuencias de esta supremacía son, por lo visto, poco envidiables. El hombre pierde la autoridad dentro del hogar, se desentiende de la vida de familia, busca la felicidad solitaria del pescador de caña, y los hijos se emancipan, se insolentan y se echan a la calle a conquistar la fama en aventuras de barrio, todas contrarias a la belleza social.

La emancipación de la mujer ha tenido muy funestas desfiguraciones. No hay razón para impedir el ingreso de la mujer en todos los recintos de trabajo cuyo peso entero había llevado el hombre. Pero esta participación en la dureza de la vida no es una emancipación. Es todo lo contrario: una esclavitud más que la mujer solicita, probablemente porque así tiene más ocasión de tratar a los hombres y de ser elegida por uno.

Y una vez casada, que se deje de emancipación, y que se dedique con todo su ser y su saber, a tener la casa feliz, a ayudar al hombre en todo, y a interponerse, como buena madre, entre los hijos y las tristes aventuras callejeras de pillaje y a veces de sangre. Menos mal que aquí, gracias al buen sentido de nuestra vieja sangre, y gracias también a que ellas son quinientas mil menos, la autoridad del padre, sobre todo en la población campesina, se conserva intacta.

A mí no me llena tener autoridad. Prefiero que otros manden y limitarme a obedecer. Sólo les pido, entonces, que manden bien, con acierto; con tradición, con cabeza y corazón a la vez. Pero me he de resignar; pues, según parece, sólo la autoridad del padre es capaz de sujetar a los hijos a una tradición familiar que Dios nos conserve.

Sé un ejemplo bonito. Lo dió una señora en la primera y bella madurez, mujer de un labrador acomodado. Estábamos en su casa. Veíamos una revista con muñecos tomados de todas partes. En uno aparecía el consabido marido norteamericano en la cocina, con su delantal, fregando los platos. No recuerdo el chiste. Hay muchos. Allí el tema se repite tanto como aquí el de los náufragos en la roca solitaria. Se ve que ese pobre marido humillado ya es un mito en la chistoteca de los países de mujeres emancipadas.

Se habló de esta costumbre marital de fregar los platos, tan introducida en algunos países y tan despreciada de otros, y alguien preguntó a la señora de la casa:

—¿A usted le gustaría que su esposo le fregara los platos?

Y ella, rápida para no dar lugar a dudas, contestó:

—Me daría muchísima vergüenza.

También se vé que esto de la vergüenza es una especie de patrimonio tradicional que cada civilización administra a su modo. Y que nosotros administramos así porque el genio de la raza nos protege y porque, distribuídas por todo el país, como agentes tutelares del bienestar, hay ese medio millón de mujeres, las que nos sobrepasan, y cuyo exceso establece el equilibrio espiritual entre ellas y nosotros.

Que dure así y que lo podamos ver durante muchos años.

Exclusivo para EL DIARIO PALENTINO-DIA DE PALENCIA

(Prohibida la reproducción)

¡Abajo los velos!

Kabul (Afganistán), 19.—Una disposición oral del primer ministro del Afganistán, Sadar Mohammed Daud Jan, ha sido cumplida por vez primera en un importante acto diplomático, al cual han acudido las damas afganas sin sus tradicionales velos y con las caras al descubierto.

El hecho se ha producido en el banquete ofrecido en honor del primer ministro hindú, Neyq, en el espléndido Palacio de Chilstoon. Las esposas de los dirigentes afganos acudieron a la comida sin sus velos y también sin las habituales túnicas o «burjas» que visten generalmente las mujeres de este país y que las cubren desde la cabeza hasta los pies.—Efe.

¿Se casa, por fin, la princesa Margarita?

¿Con un acaudalado abogado canadiense?

Sidney, 21.—Los periódicos de esta ciudad comentan hoy los informes no confirmados de que la Princesa Margarita de Inglaterra ha pedido permiso a la Reina para contraer matrimonio con Mr. John Turner, un acaudalado abogado canadiense de 30 años de edad.

La publicación del informe en Australia se ha producido 24 horas después de que un portavoz de Clarence House, la residencia de la Princesa en Londres, declaró que no sabía nada del rumor según el cual la amistad entre la Princesa y Mr. Turner, «había llegado a una fase que la Princesa había tratado del asunto con la Reina.».

Los periódicos australianos ponen de relieve que Mr. Turner es católico, por lo que, en caso de celebrarse el matrimonio, habrá de seguirse las normas que la Iglesia ha dictado para los casos de matrimonios mixtos. —Efe.

"Justicia" comunista

Macao, 20.—Varios miles de habitantes de esta ciudad portuguesa, en Asia, vieron ayer cómo se celebraba un «juicio popular» en la cercana isla de Lappa, controlada por los chinos comunistas, y cómo era inmediatamente ejecutado el joven agricultor que acababa de ser «juzgado».

La isla de Lappa se encuentra situada a quinientos metros de la plaza de Macao. Unas 5.000 personas se reunieron en torno a una barraca de bambú, donde tres hombres uniformados presidieron el juicio, mientras tanto, cañoneras comunistas patrullaban por las aguas que separan a Lappa de Macao. Después de 3 horas de «juicio» un grito de «culpable» se elevó de la multitud. Entonces el condenado fué muerto de un tiro en la cabeza por un comunista uniformado, mientras estaba arrodillado y con las manos atadas a la espalda. Minutos más tarde, la multitud se dispersó, dejando el cuerpo abandonado donde había caído.—Efe.

FRANCO VISITA SU CIUDAD NATAL

El Ferrol del Caudillo vivió el domingo una inolvidable jornada

SS. EE. asistieron a la primera misa de pontifical en la iglesia de San Julián consagrada como Catedral

El Ferrol del Caudillo, 20.—Ha vivido El Ferrol del Caudillo una jornada inolvidable. El 14 de agosto fué consagrada la iglesia de San Julián como catedral y hoy se ha celebrado en la misma el primer Pontifical con asistencia de S. E. el Jefe del Estado, Generalísimo Franco, y su esposa doña Carmen Polo.

Para asistir a tan solemne acto, vinieron Sus Excelencias desde el Pazo de Meirás llegando a El Ferrol a las seis de la tarde, acompañados por los ministros de Marina y de la Gobernación, consejero del Reino almirante Bastarreche, y los jefes de las Casas Militar y Civil, así como otras personalidades del séquito. Hizo su entrada el Caudillo por la Plaza de España, que ostentaba ornamentación de banderas, lo mismo que las principales calles de la ciudad, por todo el recorrido hasta el templo de San Julián. Desde la Plaza de España hasta la Plaza de Calvo Sotelo, el público estacionado en el trayecto aplaudía y aclamaba al Generalísimo. Al entrar en la iglesia catedral de San Julián, le rindió honores una batería de Artillería con bandera, escuadra y banda, que, después, revistó Franco. Las calles próximas a la catedral ferrolana se hallaban totalmente ocupadas por la multitud, que no cesaba de dar los gritos clásicos y tan españoles de ¡Franco!, ¡Franco!, ¡Franco!

El Caudillo entró en el templo bajo palio, con su esposa. Delante iba el obispo de la diócesis, doctor Argaya Goicoechea. Las varas del palio eran portadas por concejales. Al llegar al altar mayor, Franco y su esposa ocuparon los sitiales bajo un dosel, y, a sus lados, se situaron los ayudantes de servicio y los jefes de las Casas Civil y Militar. En otro dosel, enfrente, se hallaba el doctor Argaya Goicoechea, que ofició la solemne misa, asistido por canónigos. Se cantó la segunda Pontifical de Perosi, bajo la dirección del Padre Fañego, y con la orquesta sinfónica de la Empresa Nacional Bazán. El templo presentaba un aspecto espléndoroso. Ocupaban los puestos de honor el ministro de Marina, almirante Abarzuza; el de la Gobernación, general Alonso Vega; Consejero del Reino, almirante Bastarreche; capitán general del Departamento, almirante Fernández Martín; capitán general de la VIII Región, teniente general Gutiérrez de Soto; comandante general de la Flota, almirante Cervera; comandante jefe de la Jurisdicción de Marina, almirante Nieto Antúnez; gobernador militar de la plaza, general Lobo Montero; gobernador civil de la provincia, don Evaristo Martín Freire; alcalde de la ciudad, don José María López Ramón; presidente de la Diputación Provincial, don Diego Delicado Marañón; jefe de la Primera División de la Flota, almirante Núñez Iglesias; comandante general del Arsenal, almirante Antón Rozas; almirante Arriaga y Díaz del Río; presidente del I. N. I., don Juan Antonio Suances; delegado provincial de Información y Turismo, don Francisco Serrano Castilla; jefe del Estado Mayor de la Flota, y comisiones militares y civiles, así como las representaciones de los Ayuntamientos de Cedeira, Valdoviño, Narón y otros.

El obispo de la diócesis pronunció una homilía en honor del Caudillo y de su ilustre esposa. Terminado el Pontifical, la orquesta sinfónica «Bazán» interpretó el «Alelulia», de Haendel.

Seguidamente, el Generalísimo y su esposa salieron del altar mayor, y nuevamente bajo palio, cuyas varas portaban los concejales, y precedidos por el obispo, llegaron a las puertas del templo. Una batería de Artillería rindió los honores correspondientes. Entre tanto, la batería de salvas disparó veintiún cañonazos. El Caudillo subió a su automóvil con su esposa y siguió por las calles del Almirante Moreno, Muelle de Curuxeiras, Espartero y San Francisco, deteniéndose brevemente ante el parador de turismo que se está edificando, y luego, por la calle del General Franco, directamente a la plaza de Armas, donde se encuentra el Ayuntamiento. Todo este itinerario ha sido un verdadero paseo triunfal del Caudillo Franco en su pueblo natal. Las calles estaban engalanadas con banderines, las fachadas con tapices y colgaduras, y la multitud abarrotaba todas las aceras, vitoreando y aclamando al Jefe del Estado.

Al llegar a la plaza de Armas, fué saludado Franco nuevamente por el alcalde señor López Ramón, que le acompañó hasta la escalinata principal del palacio municipal. La plaza de Armas se hallaba igualmente abarrotada por los ferrolanos. Sin exageración puede decirse que allí no cabía un alfiler. Subió el Caudillo al palacio municipal con su esposa, a la que el alcalde ofreció un ramo de flores. Ante las aclamaciones del gentío estacionado ante el palacio, el Caudillo hubo de salir al balcón. Los aplausos arreciaron de tal forma, que el Caudillo hizo una seña desde el balcón principal para que el gentío se aproximase más y avanzó la masa humana hasta los mismos umbrales del Ayuntamiento, llenando totalmente no sólo la plaza de Armas, sino todas las calles adyacentes.

El alcalde, señor López Ramón, hizo uso de la palabra para saludar al Caudillo en nombre de su pueblo natal y agradecerle el honor de la visita. «Nada tengo que decir —afirmó— porque las mejores palabras las dice esta multitud que entusiasmada os aclama, mi general». Le dió las gracias por haber asistido al acto solemne de la nueva catedral de San Julián, y por haber firmado el decreto, en el Pazo de Meirás, que aporta a El Ferrol la solución del problema del agua. Terminó diciendo que El Ferrol del Caudillo, enfervorizado, le rendía, por medio de su palabra, pleitesía de amor, de cariño, de respeto y de lealtad. Una gran ovación estalló en la plaza de Armas. Miles y miles de ferrolanos aplaudían con el mayor entusiasmo.

Seguidamente, el Caudillo Franco dirigió la palabra a sus paisanos. Estos interrumpieron muchas veces con aplausos el discurso y, al final del mismo, redoblaron sus ovaciones, en medio del mayor entusiasmo, renovando los vítores y aclamaciones.

Descansó Franco unos momentos en el palacio municipal, donde se sirvió un refrigerio.

A las nueve menos veinte, exactamente, abandonó Franco el palacio municipal, ocupando su coche para trasladarse al Pazo de Meirás. La muchedumbre estacionada en la plaza de Armas y en las calles que conducen a las afueras de la ciudad, camino de la carretera que lleva a Meirás, continuó vitoreando y aclamando a Franco, tributándole una despedida muy cariñosa.

El entusiasmo de El Ferrol del Caudillo, en esta jornada que hay que llamar franquista por encimo de todo, ha sido apoteósico.—Cifra.

Cabileños del Atlas rinden homenaje a Mohamed V

El acto resultó grandioso y pintoresco

Tetuán, 21.—En la planicie de Hayeb, a 30 kilómetros de Mequínez, se ha efectuado una gran concentración de cabileños, descendidos de las montañas del Atlas medio para rendir homenaje de adhesión al rey Mohamed V.

El acto ha resultado grandioso y pintoresco, debido al gran número de bereberes reunidos, a los colores de las chilabas y a la variedad de las tiendas plantadas entre los viñedos y olivares de la planicie. Los jinetes que tomaban parte en la concentración corrieron la pólvora a la típica usanza marroquí en honor del soberano.

Por otra parte, en el curso de las ceremonias desarrolladas en el Santuario de Muley Idris, en Zerhun, con motivo de la fiesta del Mulud, fué ofrecida al rey Mohamed V la lanza del Sultán Idris I, que había conservado últimamente una destacada familia marroquí.—Efe.

Apuestas Mutuas Deportivas

La suerte de Huelva

Las Palmas del Condado (Huelva), 21. — La Dirección del Patronato de Apuestas Mútuas Deportivas Benéficas en la provincia de Huelva, abonó durante toda la pasada temporada la cantidad de 5.491.251 pesetas, lo que dice bien claro del acierto de los numerosos onubenses aficionados al fútbol.

Lo curioso es que el Patronato ha abonado en la provincia de Huelva una mayor cantidad de lo que ha recaudado por la venta de boletos durante todo el año, rebasando los premios en gran cantidad a los ingresos.—Alfil.

Jruschof repite en los Angeles su propuesta de desarme total

Me he convencido-dice el Jefe soviético-de que el pueblo de América quiere y ama la paz

Los jefes de los obreros norteamericanos rechazan la filosofía comunista

Los Angeles, 20.—El primer ministro soviético, Nikita Kruschef, repitió su propuesta de un desarme total, durante un discurso que pronunció en un banquete dado en su honor por la ciudad de Los Angeles.

Kruschef manifestó que sus proposiciones hechas el viernes en las Naciones Unidas estaban dictadas con «perfecta buena fe» y representaban «el mayor paso que una gran potencia puede dar, especialmente en las condiciones de tensión internacional de los presentes días».

Después de bromear sobre el clima de los Angeles, el primer ministro soviético dijo: «Puedo creer que el intercambio de visitas entre el presidente Eisenhower y yo mismo contribuirá finalmente a relegar la guerra fría al pasado y crear un clima de Grimea en el cual recientemente he pasado mis vacaciones».

Afirmó después que su plan de desarme total era la única solución para la carrera de armamentos y que sería extremadamente improbable que después del desarme total los americanos y los rusos iniciasen una lucha estando armados únicamente con cuchillos y tenedores.

Seguidamente, se refirió a su entrevista con el presidente Eisenhower en la Conferencia de alto nivel de Ginebra de 1955 y aludiendo a su declaración sobre las «diferencias naturales» entre los pueblos de Estados Unidos y Rusia, dijo:

«Hay mucho de común entre los pueblos de los Estados Unidos y de la URSS. Las entrevistas que yo he celebrado me han convencido de que el pueblo americano quiere y ama la paz». El primer ministro soviético repitió su argumento de que la cuestión de los controles no deben ser un obstáculo para el desarme «porque —dijo— si existe pleno acuerdo entre los Estados no existirán recelos de uno a otro y consecuentemente el control puede ser completo y comprensivo».

Elogiando después al Estado de California y a la ciudad de Los Angeles, Jruschof declaró: «Viendo vuestra ciudad, uno siente respeto por la empresa y el indomable ánimo de los pioneros colonos americanos y sus descendientes en su lucha contra las fuerzas de la naturaleza.

«he tardado doce horas en venir aquí. Quizás tardase menos tiempo en regresar», dijo.

Al parecer, la declaración que provocó la irritación del primer ministro soviético tuvo su origen en la frase que a menudo ha pronunciado de «nosotros os enterraremos». El alcalde, refiriéndose a dicha frase, le dijo a Jruschof: «Ustedes no nos enterrarán y nosotros no les enterraremos. Estamos contentos con nuestro nivel de vida... y no proyectamos funerales, ni suyos ni nuestros».

Refiriéndose a las declaraciones del alcalde de Los Angeles, Jruschof dijo que lamentaba lo que él creía una consciente distorsión de su pensamiento, lo cual no podría conducir a otra cosa sino a la agravación de la guerra fría. «Pero elijo para ustedes el lenguaje que yo prefiero usar. No he venido aquí a pedirles nada a ustedes. Somos fuertes y no menos fuertes que ustedes».

«Nunca, en ninguno de mis discursos he hablado de ningún cohete», dijo Jruschof elevando la voz encolerizado». «Yo no puedo decir sino que he venido aquí a saber algo de ustedes que he venido aquí para eliminar la guerra fría, porque estamos deseosos de hacerlo».

«Si ustedes creen que la guerra fría es algo beneficioso para ustedes, entonces adelante, quedémonos en la completa guerra fría. Pero piensen en lo que significará una competencia en la guerra fría en las condiciones de las existentes armas modernas».

«La cuestión, como se halla ahora, es saber si la constatación de pensamientos con el presidente Eisenhower llevará a la eliminación de la guerra fría o si nos llevará simplemente a la división. Después de todo —añadió Jruschof— yo soy el primer jefe de Rusia o de la Unión Soviética que he realizado una visita a los Estados Unidos en toda su historia. Si ustedes no aceptan esto, entonces yo no podría predecir si alguna vez otro primer ministro de Rusia visitaría vuestro país».

«Ustedes podrían decir que sin tal visita podrían seguir viviendo en este mundo. Esto es verdad, ciertamente. Pero con igual certidumbre es también verdad que es mucho mejor vivir en paz que vivir con la pistola cargada o con el cañón apuntando hacia el objetivo».—Efe.

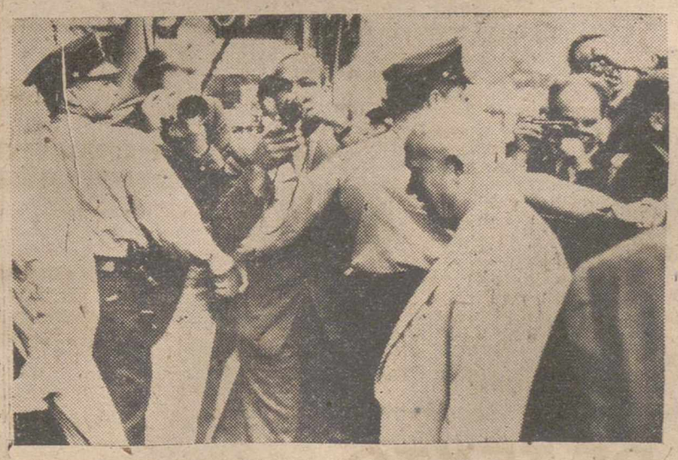

Wáshington.—Fuertemente escoltado por policías, el jefe del Gobierno soviético Jruschof, hace su entrada en el Club Nacional de Prensa, donde le fué ofrecida una comida. Después, Jruschof pronunciaría un discurso y los informadores realizarían preguntas al jefe soviético

(Foto Cifra Gráfica)

Recordó después que los dos países habían luchado junto en la última contienda mundial y añadió: «No existen diferencias naturales entre nuestros pueblos y nuestras naciones. Históricamente, nuestros dos países han estado siempre en paz», poniendo de relieve que las aguas del Océano Pacífico bañan tanto las costas de Los Angeles como las de la ciudad soviética de Vladivostok.

Al final de su discurso, Jruschof se mostró irritado por unos comentarios hechos por el alcalde de Los Angeles, Norris Poulson, diciendo que algunos de los funcionarios norteamericanos no deseaban «cooperar», que lamentaba lo que él creía una consciente distorsión de su pensamiento, lo cual no podría conducir a otra cosa sino a la agravación de la guerra fría. «Pero elijo para ustedes

EL HIJO DE JRUSCHOF DISFRUTO MUCHO EN HOLLYWOOD

Hollywood, 20. — Sergei Jruschof, hijo del jefe del Gobierno soviético, reveló que su visita a los Estudios de los 20TH Century Fox», ha sido la primera que realiza a un estudio cinematográfico.

«Disfruté mucho de la visita, pero como nunca tuve la oportunidad de visitar unos estudios cinematográficos en Moscú, no puedo decir si los norteamericanos son mejores que los nuestros».

(Continúa en última plana)

M.C.D.2022

PALENCIA AL DIA

Se dividió la corriente

La corriente «municipal y espesa», tomó en la jornada dominical dos caminos: Rumbo a «La Balastera», unos; rumbo a Valladolid, otros. El motivo de estas dos corrientes es fácil de adivinar: Partido liguero en el estadio municipal y primera corrida de la feria de San Mateo en «Pucela». Como fútbol y toros ya sabemos que tienen siempre su grupo de seguidores, es natural que al dividirse los centros de atracción, también se dividiera la masa. La más popular, hablando en términos generales, se quedó a orillas del Carrión; y la otra, se orientó hacia el Pisuerga. ¿Quién salió mejor librado del diferente espectáculo? Esta es una cuestión de difícil determinación. Pues si bien los forofos del fútbol local, pasaron momentos de nerviosismo, al ver que el potente equipo de Ponferrada carburaba y mantenía hasta el fin un empate tenso, no apto para cardíacos, también tuvieron sus momentos de optimismo y de esperanza, viendo cómo los jugadores morados —otra vez, y sea bienvenido el color nuestro, el histórico y clásico morado ha vuelto a las camisetas del Palencia— se entonaban y ponían en un brete a los experimentados jugadores bercianos. Los taurófilos, asimismo se vieron un tanto compensados en su desplazamiento, pues el diestro local les obsequió con una de sus valientes faenas, al segundo de su lote, obteniendo el premio de un apéndice auricular que, por contagio paisanístico, forzosamente habría de repicar jubilosamente en el ánimo de sus seguidores.

Jornada, pues, jugada a dos bandas, que hizo que la ciudad, a media tarde, estuviera como desierta, desplazados buen número de sus habituales paseantes, junto al verde césped o junto a la candente arena —y perdónesenos la frase tópico.

El verano —que tan destemplado se nos ha mostrado— no ha querido marcharse en paz, y ha tenido una despedida de ingrata recordación. Con un cariz tenebroso, manchado la cara por nubarrones amenazantes, ha ido diluviando por esos pueblos provincianos, aumentando los graves daños ocasionados anteriormente.

De Frechilla nos llegan los angustiosos ecos originados por la gran tromba de agua caída el sábado, que ha causado gravísimas pérdidas.

¡Váyase en mala hora este siniestro verano! Y a ver si el otoño, que acaba de coger el relevo, se nos muestra más propicio, compensándonos, en lo poco que quepa ya, de las tropelías y malos humores de aquél, que «¡malos mengues lo coman!», como diría un paisano de Lola Flores.

Pelikan
GOMA ARABIGA

Industrias Gráficas
DIARIO-DIA
MAYOR, 146-147 • PALENCIA

CASA DE SOCORRO

LESIONADOS. — El personal de servicio en la Casa de Socorro, ha prestado asistencia médica a los siguientes:

Pilar Peñascola, de 8 años, herida inciso contusa en la región frontal.

Mercedes Pedrejón, de 15 años, herida contusa en la región interciliar.

Luciano Manero, de 11 años, herida incisa en el dedo medio de la mano izquierda.

Luis Díez, de 38 años; herida inciso contusa en el dedo medio de la mano izquierda.

AGRICULTOR

Una revista indispensable para todo agricultor o ganadero, MIES. Suscripción, 3 pesetas mensuales. Apartado, 15. Palencia.

Homenaje de despedida al Delegado de Industria, don Eutimio Pastor Robles

El pasado sábado se tributó un cordial homenaje de despedida al Ingeniero Industrial, don Eutimio Pastor Robles que, durante varios años ha estado al frente de la Delegación de Industria de la provincia, cargo en el que ha cesado por haber sido destinado por la superioridad a los servicios centrales del Ministerio de Industria.

Para patentizar el agradecimiento de la industria y el comercio palentinos por la eficaz gestión realizada por el señor Pastor Robles, al frente de dicha Delegación, se reunieron en un banquete que tuvo lugar el sábado en el Hotel Jorge Manrique, más de un centenar de comensales entre los que figuraban representaciones de todas las ramas económicas, de nuestra provincia y numerosos amigos.

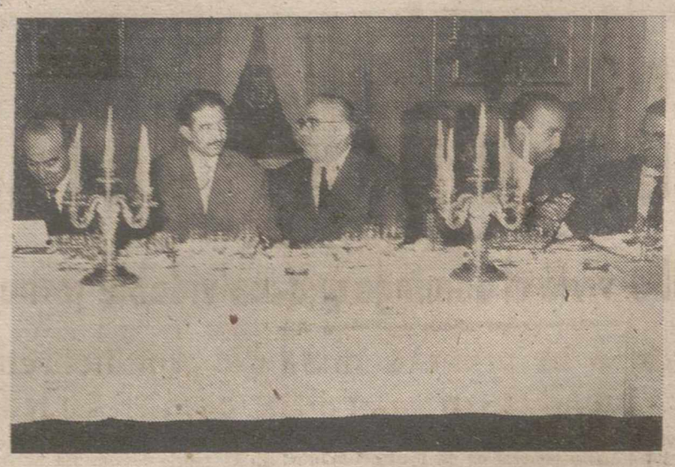

Mesa presidencial del banquete de despedida al Ex-Delegado de Industria, don Eutimio Pastor Robles.—(Foto PAYA)

A la derecha del homenajeado figuraban en la mesa presidencial, el Gobernador Civil de la provincia, don Víctor Fragoso del Toro; Presidente de la Audiencia, don Perfecto Benedicto Sánchez Fuentes; Coronel-director de la Fábrica Nacional, don Carlos Fernández Longoria, y el industrial de Aguilar de Campoo, don Ubaldo González Noriega, y a la izquierda, el Presidente de la Diputación Provincial don Guillermo Herrero Martínez de Azcoitia, el primer Teniente de Alcalde, don Isidoro Fuentes Castell, y don Rafael Fontaneda, industrial de Aguilar de Campoo.

Entre los asistentes figuraba don Canuto Castrillo, en representación de la Cámara de Comercio, y el secretario interino de la misma, don Guillermo Antolín.

Ofreció el homenaje, en nombre de los industriales palentinos, don Ubaldo González Noriega, quien resaltó los méritos personales y la eficaz protección que ha dispensado a la industria palentina el señor Pastor Robles durante el tiempo que ha desempeñado la Jefatura de la provincia, haciendo votos porque continúe su brillante carrera en los nuevos servicios a los que ha sido destinado por la Superioridad. Fué muy aplaudido.

Seguidamente, el señor Pastor Robles agradeció el homenaje que se le tributaba. Puso de manifiesto que en su gestión se ha limitado a cumplir su deber con el mayor entusiasmo para lograr el florecimiento de la industria palentina que, en su opinión, puede y debe impulsarse aprovechando las bases económicas, ciertamente sólidas que ofrece nuestra provincia, cuya fisonomía no es exclusivamente agraria, como lo demuestra el hecho de que ocupe el décimo tercero lugar entre toda España, por su potencialidad agrícola, forestal y ganadera, pero además tiene la importante faceta minera e industrial que puede concederla un importante papel en el conjunto de la economía nacional.

Hizo una sucinta exposición de sus esfuerzos para conseguir el progreso industrial de Palencia que puede lograrse con mayores estímulos de la iniciativa privada, logrando un desarrollo de nuevas plantas industriales paralelas a la agricultura y a la ganadería, como lo demuestra, por ejemplo, la nueva e importante fábrica de Celulosas de Dueñas, que tiene por base el aprovechamiento de la paja.

Terminó diciendo que en su nuevo cargo seguirá laborando con idéntico entusiasmo por el progreso industrial palentino, ya que donde quiera se encuentre siempre conservará un grato recuerdo de esta noble tierra y se considerará como un palentino más.

Las palabras del señor Pastor Robles fueron acogidas con una nutrida salva de aplausos.

Finalmente, el Gobernador Civil, don Víctor Fragoso del Toro pronunció unas breves palabras para sumarse cordialmente al homenaje de despedida y agradecer la eficaz gestión que ha desarrollado al frente de la Delegación de Industria el señor Pastor Robles, quien no sólo puso los cimientos técnicos de los nuevos avances industriales conseguidos, sino que siempre brincó su más leal colaboración para cumplir este objetivo.

Las palabras de nuestra primera autoridad civil fueron subrayadas con calurosos aplausos.

A las muchas felicitaciones recibidas por el señor Pastor Robles, con motivo de este merecido homenaje de despedida unimos las nuestras, deseándole los mayores éxitos en su nuevo destino oficial en la capital de España.

Próxima clausura de la Tómbola de Caridad

Estos días están saliendo muchísimos premios

Todavía quedan algunos sin retirar

Todo llega a su término en cuanto a lo material. Así, ahora, la Tómbola de Caridad, esa organización tan simpática para todos los palentinos, está muy próxima a clausurarse. Deseo de los organizadores es el de que no quede ni un solo regalo por llevar por los favorecedores de la misma. De aquí que nosotros nos atrevamos a recomendar a todos que se acerquen estos días más y más a la Tómbola y adquieran papeletas, porque pueden llevarse muchísimos y valiosos regalos de los que aún quedan en el stand.

El domingo la Tómbola estuvo concurridísima durante todo el día, especialmente en las primeras horas de la noche, en las proximidades de la hora en que se hacen los sorteos. Es de confiar que en estos días, y dado que, como antes decimos será clausurada muy en breve, serán muchísimos más los que se apresuren a echar su suerte para obtener regalos, a la vez que se hace la caridad de ayudar a los pobres.

SORTEOS ESPECIALES

El domingo se efectuó el sorteo especial del JUEGO DE CAFE PLATERESCO, correspondiendo al número 29.392.

Igualmente en ese día se rifó el CAJON SORPRESA de la "Casa Pañerías Cebrián", que se lo llevará quien tenga el número 338.020, que fué el favorecido.

Ninguno de ellos fué retirado, por lo que los que tengan números pueden repasarlos.

Siguen sin retirar tampoco, los regalos de los sorteos especiales que citamos a continuación:

CANDELABROS estilo barroco, que correspondieron al núm. 3.891.

Una LAVADORA, que correspondió al número 39.725.

OTROS PREMIOS SIN RETIRAR

Y ya que hemos aludido a la retirada de premios, reiteramos a nuestros lectores, que aún no han sido retirados los siguientes regalos:

CAJONES SORPRESA:

De "Curtidos Moreno", que correspondió al 259.031.

De la Casa "El Carmen", que correspondió al número 266.383.

De "Mercería Tere", que correspondió al número 272.506.

De la Casa "Gran Estilo", que correspondió al número 297.327.

Otro de la Casa "El Carmen", para el número 305.292.

Otro de la misma Casa "El Carmen», para el número 316.601.

Y otro de la casa «Ganesa», para el número 323.794.

¿Alguno de ustedes tienen esos números? Pues, enhorabuena y apresúrense a recoger los regalos antes de que se clausure la Tómbola. Y, a la vez, vuelva usted a probar fortuna. Que no le pesará. Y Dios y los pobres, les quedarán agradecidos.

50
Recupere energías
descansando en un

Nuevo modelo de muelles sin nudos
PIDALO ASI:
UN COLCHON FLEX R-59
DE LO BUENO, LO MEJOR

ARTICULOS DE ESCRITORIO, EN I. G. DIARIO-DIA

LIBROS DE TEXTO
para Bachiller y Magisterio
Todos los cursos
De venta en
I. G. DIARIO-DIA
Palencia
A la provincia se remiten contra reembolso

Dietario

Martes 22 de Septiembre 1959

SANTORAL. — Santos: Tomás de Villanueva, ob.; Enmerani, ob.; Digna, Emerita, Iraida, vgs.; Jonás, pb., Exuperio, Inocencio, Vidal, Mauricio, Cándido Víctor, mrs.; Félix IV, p.; Santino, Lautón, ob. (Misa: Santo Tomás de Villanueva. Color: Blanco).

Sale el sol a las 6'2 horas y se pone a las 18'13 horas. Sale la luna a las 21'29 horas y se pone a las 11'2 horas. Cuarto menguante el 25.

REFRAN: El hombre molino, hiere con su sonido.

EL TIEMPO EN PALENCIA

Barómetro: A las 18 horas de ayer, 702'1; a las ocho horas de hoy, 701'2. — Temperaturas: Máxima de ayer, 22'0; mínima de hoy, 15'6. — Dirección del viento: A las 18 horas de ayer, W. S. W.; a las ocho horas de hoy, calma. Lluvia, 5'0. — Humedad relativa media, 69 por 100.

OBJETOS DE ESCRITORIO, EN I. G. DIARIO-DIA

EFEMERIDES. — 1602: Nace Ana de Austria. — 1611: Muere el P. Ribadeneyra. — 1791: Nace el sabio Faraday. — 1792: Proclamación de la república francesa. — 1855: Nace Mariano de Cavia. — 1862: Nace Mauricio Barrés. — 1919: Se establece en España la jornada de ocho horas.

La mejor revista de Agricultura y Ganadería MIES. Suscripción: 3 pesetas al mes Apartado, 15. Palencia.

ACADEMIA "SAN LUIS"

MODELO

ACADEMIA SAN LUIS
Don Sancho, 1-3, 1.º-Palencia.
Telf. 2295

COMERCIO
La carrera que abre rápido porvenir. Corta y económica. Infinidad de salidas. Preparamos a Bachilleres Elementales los grados de Perito y Profesor Mercantil. Preparación a cargo de Profesores e Intendentes Mercantiles con más de doce años de experiencia.

DIPLOMADOS DE EMPRESA Y BANCA
Sólo tres años. No hace falta título. Edad mínima 14 años. Varones y hembras. Diplomados en la Escuela Central Superior de Comercio de Madrid.

INTERPRETES FRANCES INGLES
Sólo tres años. No hace falta título. Edad mínima 14 años. Varones y hembras. Modernos equipos de idiomas importados de Francia e Inglaterra. Magnetofón. Los mejores métodos en la enseñanza de idiomas.

BANCA PRIVADA
Preparación permanente del Programa Oficial completo para ingreso en la Banca (incluida Mecanografía). Sueldo de entrada 23.200 pesetas. No hace falta título. Preparación a cargo de Profesores e Intendentes Mercantiles.

CONTABILIDAD
(Entregamos Diplomas).
Clases de 7,30 a 9,30 de la noche. Primer año. DIPLOMA DE AUXILIAR DE CONTABILIDAD. Segundo año. DIPLOMA DE OFICIAL DE CONTABILIDAD. Tercer año. DIPLOMA DE JEFE DE CONTABILIDAD.

CULTURA GENERAL
Caligrafía, Gramática, Aritmética, Taquigrafía y Mecanografía.

MATRICULA
Está abierta en Dirección de 11 a 2 y de 4 a 8. Don Sancho, 1-3, 1.º.

Confecciones y Tejidos Alta Calidad. Trincheras y gabardinas, marcas acreditadas
CASA MARTIN
Mayor, 86. — Teléfono 3296

Cuatro Cantones

La Sociedad Filarmónica, llama

Ante la Sociedad Filarmónica está abierto el camino.

Es una nueva etapa que, como todos los inicios de campaña o misión, cuenta con su tremendo interrogante.

La Sociedad Filarmónica ha lanzado a los vientos su mensaje.

Un mensaje de cordialidad.

Una llamada a la bien reconocida afición musical palentina.

Ahora la palabra la tienen los hombres y mujeres de Palencia. La Sociedad Filarmónica tiene en nuestra ciudad bien ganados sus honores. Por ello no es de caballeros dejarla en la cuneta.

La hoguera sagrada de la música es mantenida —maravillosa y titánicamente— en Palencia por la Banda Municipal y la Sociedad Filarmónica; ha habido corales, agrupaciones musicales, clubs líricos, etcétera, pero todo fueron eslabones de una cadena, y ya han pasado, como los engranajes de la cadena que impulsa al «piñón» en la bicicleta.

La Sociedad Filarmónica, no; la Sociedad Filarmónica se ha mantenido contra viento y marea, y su ilusión no ha decrecido absolutamente; con buenos o con malos vientos soplando, nuestra familiar entidad musical ha venido ofreciendo a sus socios conciertos de primerísima categoría.

Un montón de oportunidades artísticas que indudablemente Palencia ha de agradecer profundamente a su Sociedad Filarmónica.

Ahora ha lanzado su mensaje; no es un S. O. S.; es una llamada a los corazones y a la afición artística de todas las edades, aunque la letra del manifiesto vuelva el rostro hacia las generaciones jóvenes.

La Sociedad Filarmónica, para abrir más de par en par sus puertas, no se limita a llamar, sino que ofrece oportunidades y da facilidades.

Palencia tiene la palabra...

...Y la Sociedad Filarmónica no puede permanecer sin recibir una generosa respuesta.

Trepando

A Bahamontes quisiéramos verle trepar por la «cuesta» de septiembre. Porque esta sí que es cuesta y no la de enero. Entonces la «extra» es un buen empujoncito para seguir marchando. Pero ahora...

Y no vale decir que las ferias fueron pobres, que los festejos no existieron, que no hubo nada de nada. Da lo mismo. Al final los bolsillos estarán desmayados, como si hubiéramos asistido al carnaval de Río. Y con todo un mes por delante.

Pero en fin, ronda rondando, nos hemos situado más allá de la mitad de la pendiente, y octubre está ya a la vista, como un puerto de esperanza.

Debemos añadir, sin embargo, que todo esto ocurre sólo sobre el papel. Porque si no, ¿cómo explicar el «agosto» que, pasadas las ferias y como un estrambote de ellas, han hecho algunos locales de espectáculos?

Claro, que, según otros afirman, todo el año es septiembre y enero en una sola pieza y, que la cuesta de marras no reduce su endiablado «porcentaje» ni un solo instante. Otros dicen que las «extras» son algo así como si un ciclista, —ya que hemos citado a Bahamontes—, se agarrara a un camión. Muy bien un rato, pero luego vienen las penalizaciones, el hueco de los excesos, las malas costumbres adquiridas a destiempo, los alardes ficticios y el batacazo «padre», si no se tiene un sexto sentido para la previsión y el ahorro.

Pues a seguir trepando, amigos.

SUCESOS EN LOS PUEBLOS

Aparatoso vuelco de un camión en Dueñas, muriendo uno de los ocupantes

En Paredes fué detenido un soldado, huído del calabozo en Junio

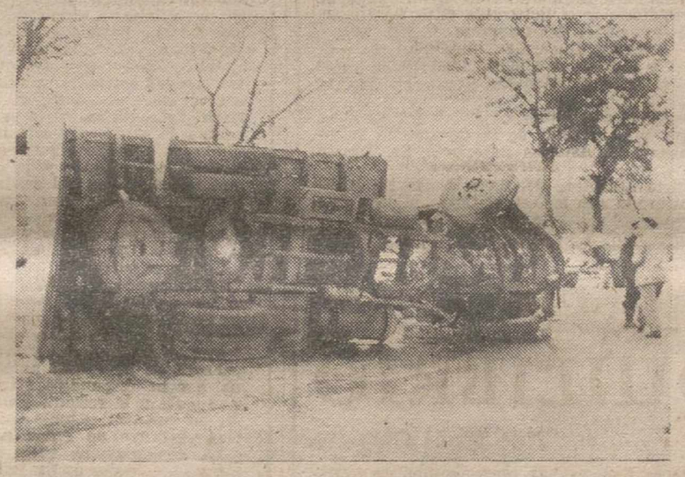

Así quedó el «Leylan», destrozado sobre la carretera en las proximidades de Dueñas.—(Foto «Duegar»)

DUEÑAS. — Procedente de Avila y con dirección a Palencia, circulaba por la carretera general de Madrid, el camión «Leylan» M-101.064, cargado de ocho toneladas de adoquines y conducido por Juan García Campo, vecino de Mérida, a quien acompañaba en la cabina, además de su ayudante, el soldado de Aviación Lucio García Olmedo, de 20 años, natural y residente en Támara de Campos.

Al llegar al kilómetro 95, término municipal de Dueñas, al parecer debido al exceso de velocidad, las ruedas del vehículo derraparon sobre el asfalto mojado, yéndose a estrellar violentamente contra dos árboles de la cuneta, rebotando a la carretera y volcando aparatosamente luego, con grandes destrozos en su carrocería y motor.

En otros vehículos fueron recogidos los ocupantes del camión y trasladados con toda urgencia al Hospital Provincial de Palencia, en cuyo establecimiento el soldado García Olmedo ingresó ya cadáver, y con heridas de escasa importancia el ayudante del chófer. El conductor resultó ileso.

PAREDES DE NAVA. — Uno de los números de la plantilla de la Guardia Civil de Paredes, se encontró en las calles de la localidad con un individuo desconocido, a quien pidió se identificara. Como quiera que carecía de documentación, le invitó a que le acompañara a la Casa Cuartel, pero el desconocido se dió inmediatamente a la fuga, seguido de cerca por el Guardia.

Consiguió aquél burlar la persecución, abandonando el pueblo y saliendo al campo, ocultándose en un viñedo. Ante la presencia de nuevos Agentes de la Autoridad, optó por entregarse sin resistencia alguna, resultando ser José Negreira Fagín, de 22 años, electricista de profesión, vecino de Ons (La Coruña), el cual, según su propia declaración, el pasado mes de junio se escapó del Cuartel donde prestaba el servicio militar, en El Ferrol del Caudillo, cuando se hallaba detenido en el calabozo, acusado de haber robado una maleta.

Las diligencias instruídas y el desertor, han pasado a disposición del Excmo. Sr. Gobernador Militar.

Una fuerte tromba de agua descargó el sábado sobre Frechilla

La inundación alcanzó en algunos puntos 90 centímetros de altura

Las pérdidas en las eras han sido de consideración

Sobre las doce de la mañana del sábado y durante setenta minutos, descargó en esta villa una tromba de agua y granizo de gran tamaño, precedida de impresionante aparato eléctrico que, según las informaciones recogidas por los más ancianos, jamás éstos habían conocido ni aún en aquel año trágico de tan funesta inundación. Las calles en pocos minutos se convirtieron en verdaderos arroyos y torrenteras desbordadas, alcanzando las aguas el nivel de las portadas y albañales, penetrando en las casas, pues fué rara la que no se vió inundada, ante la imposibilidad de desagüe, causando grandes daños en las viviendas, muy particularmente la casa escuela de párvulos, que tuvo que ser evacuada seguidamente por sus moradores. En otras se ahogaron muchas aves de corral. El recinto donde se halla enclavada la fuente pública en la plaza, alcanzaron las aguas 90 centímetros, viéndose como caso curioso un cántaro a medio llenar flotando sobre las mismas. Los perjuicios mayores los han sufrido las eras al ser arrastradas las trillas de avena y granzas, aún pendientes, así como los graneros de trigo existentes, ofreciendo un aspecto desolador. Muchos trillos y enseres fueron arrastrados a grandes distancias.

El pueblo se hallaba totalmente aislado, si bien sólo tenía entrada por la carretera general. También cayeron varias chispas eléctricas, una de ellas en el domicilio de doña Feliciana Prieto, que entró por una chimenea y después de hacer recorrido hizo astillas la puerta de un reloj de pared antiguo y añicos la péndula, sin que por fortuna, ocurrieran desgracias personales.

También los barbechos han resultado una vez más inundados, por lo que las labores de sementera han de ser muy costosas y realizarse en malas condiciones.

Es de destacar que cuando ya se presentía una inundación sin precedentes, toda vez que a dicha hora el río Valdeginate traía un elevado caudal, sin duda por las abundantes lluvias caídas en la alta cuenca del mismo durante la noche y madrugada, a la media hora de cesar la tromba, comenzó a descender, reinando a partir de ese momento calma, ya que pronto se tuvo conocimiento que el nublado sólo había alcanzado un perímetro relativamente corto al norte de la población, por tanto el paso de las aguas sería rápido y no ofrecería graves peligros. Para darse cuenta de la magnitud de la lluvia, a buen seguro puede decirse que a la distancia de 150 metros no se precisaban los edificios.

Todos los carros que se hallaban para descargue en el silo, más tarde hubieron de regresar a sus casas con los consiguientes perjuicios.

Legislación agraria, consultorios técnico y social agrario, información de mercados. MIES. Suscripción: 36 pesetas al año. Apartado 15. Palencia

Rincón amen

SINTOM
Un enfermo que había sido d
por muerto por el médico vo
inesperadamente a la vida.
El médico le interrogó:
—¿Qué ha sentido usted?
—Una paralización tremen
total; pero yo sabía que no est
muerto.
—¿Por qué?
—Porque tenía hambre y frío
los pies. Y si hubiera estado e
cielo no hubiera tenido hambr
si hubiera estado en el infierno
hubiera tenido los pies fríos.

VECINO IMPOSIB
Se cambian quejas sobre la
consideración de algunos vecin
—Yo tengo uno que se levant
las tres de la mañana y empie
dar porrazos en la pared.
—¡Qué barbaridad! No te d
rá dormir.
—No es eso. Es que me i
rrumpe mis ejercicios de corne

ADIVINA
—Y usted no TERCIA ¡abobá
que tampoco sabe el libro,
la TOTAL no ha aplicado
y un suspenso ya le escribo.
—Discúlpeme profesor,
si de risa me DOS-TERCIA;
ayer este opositor
de UN-DOS me dió sentencia.

Solución a la Adivinanza
nuestro número anterior:
CAMISA

CRUCIGRA
Número 58 Por MIROS

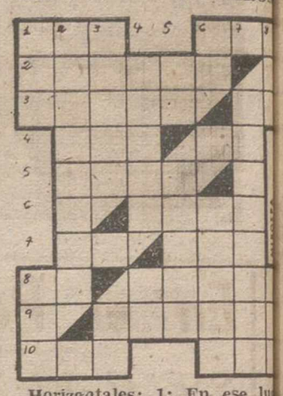

Horizontales: 1: En ese lu
Retroceso que da el arma de
go. 2: Pulcro, primoroso. 3: L
griega. Voz de la milicia. 4:
atrevi. (al revés) Letra griega
(al revés) Fragancia. 6: For
ras. 7: Nota. Propietaria. 8: S
bolo del masurio. Aviva el fu
9: Aducir. 10: Gran río euro
Metal.

Verticales: 1: Preposición i
parable. Parte de la tierra. 2:
cho o hecho festivo, caprichos
extravagante. 3: Indemene. Pa
cula inseparable. 4: (al revés) E
gi. Contracción. 5: Otorga.
mente. 6: Símbolo del cob
7: Remendar. 8: Monarca. An
Sol. al Crucigrama número
Horizontales: 1: USA. Can
Penoso. 3: Anota. SS. 4: Ene.
5: Cala. 6: Oirá. 7: Ud. Raf.
DD. Senil. 9: araknA. 10: I
Aar.
Verticales: 1: Upa. Dal. 2:
nectud. 3: Anona. Ay. 4: Ot
Sr. 5: SA. Airea. 6: Co. Ran
7: Serafina. 8: Nos. Lar.

AVISO

Hasta el día 15 de octubre pr
mo, se reintegrará el importe
los boletos del sorteo anunci
para el día 20 de septiembre, e
Parroquia de OLMOS DE OJE

DIARIO DE AVIS

FARMACIAS DE GUARDIA.
rante la semana están de gu
las siguientes farmacias:
ZONA NORTE: La de don M
Arangüena Arangüena (Barr
Mier, 14).
ZONA SUR: La de don Sabi
Durántez Velasco (Burgos, 4).
Independiente de estas dos, p
necerá de guardia durante to
semana la farmacia de don A
tasio Arenal, Paseo del Otero.

REGISTRO CIVIL
MATRIMONIOS. — Samuel
cos García, de San Pedro de C
con María Piedad Calvo García
San Pedro de Ojeda; Agustín
za Zamora, de Palencia; con Ana
ría Arribas Sastre, de Palencia.
NACIMIENTOS. — Severiana
cía Vicario, de Maximiano y Co
lo, Francisco Abella, 58; Pedro
guel Merino Rodríguez, de Cánd
Tomasa, Grupo Construcción,
Gregorio Jesús Gil López, de L
cio y Guadalupe, General Mola,
María Begoña Colón Maestro, de
norato y Rosario, Obispo Barbe
DEFUNCIONES.—Victoriana
Ruipérez, de 68 años, casada,
dencia Ramírez; María de la S
García Cuesta, de 87 años, v
Casado del Alisal, 6; Antonio
zález Alonso, de 63 años, so
Asilo de Ancianos; Eustasio Co
Torres, de 68 años, viudo, Hos
Provincial; Rosa de la Fuente
carón, de 60 años, casada, Sa
rio San Luis.

CUPON PRO CIEGOS
Lista del número premiado del
pón Pro Ciegos, correspondiente
sorteo celebrado el día 19 de sep
bre de 1959.
Premiado con 250 pesetas, n
ro 627. Premiados con 25 peseta
dos los terminados en 27.

M.C.D.2022

El domingo fué la jornada de los "unos"

El Barcelona y el Madrid derrotados

La gran sorpresa la dió el Elche al vencer a los campeones

Su victoria fué justa

ELCHE, 2; BARCELONA, 1

Elche, 20.—Alineaciones:

Barcelona: Ramallets; Olivella, Rodri, Gracia; Segarra, Gensana; Rivelles, Evaristo, Martínez, Suárez y Villaverde.

Elche: García; Gómez, González, Quirant; Moll, Laguardia; Cardona, Fuertes, César, Re y Pahuet.

Arbitró el señor Asensi que, en líneas generales, estuvo bien.

La gran sorpresa de la jornada liguera ha sido el triunfo del Elche sobre el Barcelona en el terreno de Altabox. La victoria ha sido justa, trabajada a lo largo de los noventa minutos, con un Elche bien dirigido por César, siempre joven. El Barcelona realizó un magnífico juego, pero el Elche no se amilanó y, en muchos momentos jugó de igual a igual. Los locales en más de una ocasión dominaron intensamente llevando el balón ante el marco muy bien defendido por Ramallets. Puestas así las cosas, los catalanes tuvieron que multiplicarse, sobre todo en los momentos finales del partido, ya que no pudieron alzarse con una victoria que esperaban.

Al medio minuto de comenzar se interna Cardona que tira y para bien Ramallets. Contraataca el Barcelona y es ahora Suárez el que dispara y el balón sale fuera.

El Elche realiza buenos avances, bien dirigidos por César. Después retrasa sus líneas subiendo Fuertes y César para quedar en punta Cardona y Re, apoyados por Pahuet.

Finalizando la primera parte el Elche dispara a puerta contraria por medio de Cardona, Re y Pahuet, que son bien detenidos por el meta catalán.

En el segundo tiempo, el Barcelona, desde sus comienzos, se lanza al ataque con rápidos avances. Fruto de ello, a los dos minutos, Suárez marca el primer tanto. Este gol ho amilana a los locales que se multiplican en busca de la igualada que consiguen por mediación de Pahuet de un potente disparo. El partido, a partir de este momento, adquiere tonos de gran emoción. El Elche ataca y consigue su segundo tanto por mediación de Cardona, que cabecea a la red. La ovación es ensordecedora. El Barcelona no obstante se crece y sus avances son muy bien cortados por la defensa local. Ramallets tiene que detener algunos tiros que le lanzan los delanteros del Elche.

Por el Barcelona destacaron Ramallets, los medios y Luis Suárez.

Por el Elche no cabe destacar a nadie, ya que todos sus hombres jugaron en la misma línea de deseos para conseguir la victoria, lograda limpiamente. Si acaso cabe destacar a García, el portero, y a César, como conductor y realizador.—Alfil.

Deléitese con un buen libro

Pida las últimas novedades a

I. G. DIARIO - DIA

Mayor, 147 - PALENCIA

Superioridad técnica de los madrileños pero mayor efectividad en el Valencia

VALENCIA, 2; REAL MADRID, 1

Desde la noche pasada en Valencia ha estado lloviendo intensamente. A pesar del magnífico drenaje establecido cuando la reforma de este verano, el campo de juego estaba en muy mal estado. Tanto que el Madrid pidió aplazar el encuentro; pero el árbitro, tras de un reconocimiento concienzudo, ordenó la celebración del mismo. Asistieron 45.000 espectadores. Llovió durante todo el partido, con algunos intervalos.

Desde el comienzo, el partido se mostraba con superioridad técnica del Madrid, no obstante el estado pesadísimo del terreno.

A los once minutos, un tiro enorme de Puskas se le escapó a Pesudo, pero pudo recogerlo nuevamente antes de que llegara al remate Di Stéfano. A los 15 minutos, una gran jugada personal de Di Stéfano terminó en tiro que rechazó el larguero.

A los 22 minutos, Mañó hizo una gran jugada por la derecha, con centro que falló Héctor Núñez, llegando el balón a Machado, que remató entre una barrera de contrarios y marcó el primer gol de la tarde, recibido con alborozo general, ya que el pesimismo de los aficionados era ostensible. (Hay que recordar que, al salir los equipos, el Madrid fué acogido con una gran ovación, y el Valencia con pitos).

El Valencia adquirió entonces más serenidad y, de atacar esporádicamente dentro del dominio del Madrid, pasó a dominar. No obstante, a los 30 minutos, hubo una brillante combinación del ataque madridista con remate de Canario fuera. A los 34 minutos, una impresionante escapada de Joel termina con tiro desde lejos. Domínguez sale absurdamente hasta la terminación del área de penalty. El tiro de Joel salió fuera, perdiendo una gran ocasión el Valencia con la puerta sin obstáculos. Termina el primer tiempo con el resultado de uno a cero a favor del Valencia.

En la segunda parte, el Madrid realiza cambios. Canario, que cojeaba visiblemente, pasa al extremo izquierda, quedando como interior. Didi pasa al extremo derecha. Pero el Valencia sigue dominando. A base de empuje y tesón supera la técnica del Madrid.

A los seis minutos, hubo un córner contra el Madrid. Lo tira Domínguez y remata Machado a un poste. A los 13 minutos, el Valencia logra su segundo tanto en una jugada de Hector Núñez, que remata muy bien Roberto, si bien Machado desvió involuntariamente la pelota. El Madrid se aplanó y tardó en reaccionar. Volvió a introducir cambios en la delantera. Se situó Canario de extremo derecha y Didi a la izquierda; pero no tuvo ello resultado práctico, porque la defensa valenciana actuaba muy bien y sujetaba, con los medios, a la delantera madridista.

A los 24 minutos, Gento hizo una jugada que finalizó en buen tiro. Pesudo detuvo el balón, pero se le escapó al interior de la red.

Cinco córners se tiraron contra el Valencia y tres contra el Madrid.

Goleada en Zaragoza

A pesar de que el Granada estuvo muy batallador

ZARAGOZA, 6; GRANADA, 2

Zaragoza, 20. — Zaragoza: Yarza; Torres, Alustiza, Reija; Isasi, José Luis; Vila, Marcelino, Mauro, Murillo y Csabai.

Granada: Candi; Vicente, Méndez, Forneriz; Becerril, Larrabeti; Vázquez, Szabo, Carranza, Ramírez y Arsenio.

Arbitró el señor García Fernández, sin dificultades.

Inauguración de la temporada en La Romareda. Mucho público en tarde de ventesa que no restó interés al partido. El Granada fué un equipo batallador, pegajoso, que realizó buenas incursiones en el área, especialmente Carranza, jugador exzaragorista, al que había gran expectación en ver. Su portero, Candi, tuvo algunos fallos, culpable de algunos goles. En su descargo puede decirse que quizá la muerte de su padre influyera en su actuación.

Comienza el partido con avances por uno y otro bando. En unas ocasiones es el Granada, y en otras, el Zaragoza, el que lleva el peligro a la meta contraria. Se registran sendos tiros de Murillo y Carranza, bien detenidos por Candi y Yarza.

A los once minutos es el Granada el primero en marcar. Escapa Carranza, que cede a Arsenio y éste remata a la red. Tres minutos más tarde, es decir, a los 14, es el Zaragoza el que realiza una buena jugada por medio de sus delanteros. Avanza José Luis, que pasa la pelota a Murillo y éste logra el tanto del empate. Continúa ahora la presión zaragocista y es Murillo el que remata de fuerte disparo, la defensa despeja en corto y Mauro marca el segundo gol. A los 24 minutos hay un barullo ante la meta de los granadinos y Vila mete el pié, rebota en algunos jugadores, y Murillo lleva el balón a la red, con lo que el equipo local se anota el tercer gol. Momentos antes de finalizar la primera parte, Carranza realiza una buena jugada, dispara y Yarza detiene bien. Mauro pierde una clara ocasión al rematar un centro de Vila, fuera, cuando estaba solo ante Candi. A los 14 minutos de la segunda parte se produce un choque entre Reija y Vicente y éste se lesiona y abandona el campo. Con diez jugadores, el Granada es dominado. Es Vila el que a los 18 minutos consigue el cuarto tanto después de escapar y salvar a varios contrarios. Tres minutos más tarde, es Csabai el que centra y Marcelino remata el quinto gol a la red. A los 22 minutos reaparece Vicente, que ocupa un extremo. Poco después, es Vázquez el que consigue el segundo tanto para el Granada. A los 32 minutos de esta segunda parte, Murillo marca el sexto, con el que habría de cerrar la cuenta. Los últimos minutos son de presión local y estuvieron a punto de marcar nuevamente.

Por el Granada destacaron Carranza, Arsenio - Vázquez. Por el Zaragoza, Marcelino, Murillo y Csabai.—Alfil.

A los 32 minutos de la segunda parte consiguieron la victoria los propietarios del Metropolitano

Casi siempre fué por delante en el marcador el equipo sevillano

A. DE MADRID, 3 (Peiró, Alvaro, 2).
SEVILLA, 2 (Szalay y Loren)

Madrid, 20.—Lleno en el Metropolitano en el primer partido oficial de la temporada. Terreno de juego en buenas condiciones. Dirigió el partido el colegiado señor Zariquiegui, a cuyas órdenes los equipos formaron así:

Sevilla: Mut; Romero, Campanal, Valero; Ruiz-Sosa, Pepín; Szalay, Diéguez, Loren, Pereda y Segurola.

At. de Madrid: Pazos; Rivilla, Griffa, Callejo; Chuzo, Calleja; Adelardo, Alvaro, Vavá, Peiró y Collar.

El Atlético juega a favor del ligero viento y corresponde poner la pelota en movimiento al Sevilla, cuyo ataque inicial es desbaratado por la defensa rojiblanca. El contraataque atlético motiva una combinación con disparo final de Alvaro que para muy bien Mut. Los ataques son alternos en la primera fase del encuentro, con alguna más peligrosidad por parte del Sevilla, más rápido y codicioso que su adversario.

El primer gol de la tarde llega a los siete minutos de juego en una mala inteligencia entre Griffa y su portero para hacerse con el balón, indecisión que aprovecha Szalay para marcar un gol a meta vacía. El equipo local fuerza algunos córners que se sacan sin consecuencias. Todo el primer tiempo es un fuerte forcejeo, pues mientras el Atlético ataca para llegar a la igualada, el Sevilla no sólo se defiende bien, sino que su delantera bien apoyada por Ruiz-Sosa, llega varias veces y con peligro ante los dominios de Pazos. El Sevilla juega más ligado en ese primer período y cuando falta un minuto para terminar, el Atlético en una jugada de Collar, llegando hasta la línea de córner centra; el balón es rematado por Vavá y devuelto por el larguero, pero Peiró remata nuevamente y lo envía a la red.

A los tres minutos de la segunda parte, nuevamente el Sevilla se adelanta en el marcador en jugada de Loren por el ala izquierda con centro cerradísimo que rebasa a Pazos y que se cuela en la red, después de pegar en el poste. El Sevilla juega con gran serenidad y aunque cierra su defensa no abandona por esto el ataque, donde Pereda brilla por su fino juego.

Hasta los 24 minutos no empata el Atlético en pase de Chuzo a Alvaro que antes de entrar en el área lanza un fuerte disparo que entra en la red, junto al poste, haciendo inútil la estirada de Mut.

Ahora hace más juego el Atlético y el Sevilla bajó en su rendimiento, algo agotado. A los 33 minutos, a la salida de un córner, Alvaro consigue el gol de la victoria. Después hay algunas jugadas del Atlético y felices intervenciones de Mut; en una de Peiró con fuerte remate, Mut se luce en espléndida estirada.

El Sevilla hizo un excelente encuentro. Un empate hubiese sido un resultado justo. Sobresalieron Mut, Campanal en la defensa, Ruiz-Sosa en los medios y Pereda en el ataque. En el Atlético Rivilla, Alvaro y Vavá. El Atlético sacó 11 córners por dos el Sevilla.

Zariquiegui no tuvo complicaciones en su labor.—Alfil.

Buena defensa de Las Palmas ante el Betis

Los sevillanos sólo consiguieron ganar por 2-1

REAL BETIS, 2; LAS PALMAS, 1

Sevilla, 20.—Alineaciones:

Betis: Domínguez; Grau, Ríos, Santos; Bosch, Portu; Lasa, Xanin, Rojas, Del Sol y Sitges.

U. D. Las Palmas: Pepín; Samblás, Rusiñol, Beneyto; Villar, Gámiz; Erasto, Parodi, Ricardo, Felo y Macario.

Arbitró el Sr. Mosquera.

Comenzó el encuentro con mayor presión bética, pero, sin embargo, las primeras jugadas de peligro se crearon ante la puerta blanquiverde. Un tiro de Macario lo neutralizó bien Domínguez. A los diez minutos y estando Xenin en magníficas condiciones para el remate, fué derribado dentro del área por Rusiñol sin que el árbitro ordenara sanción alguna. A los 14, un gran disparo de Rojas sale fuera rozando el poste, y poco más tarde Gámiz lanza un tiro que no es gol de milagro. A los 20, Lasa consigue el primer tanto del Betis al terminar una buena combinación entre Del Sol y Sitges.

Cuando iban transcurridos 30 minutos, el extremo derecha local realiza una gran jugada por su banda y cede retrasado a Rojas que marca el segundo tanto. Beneyto comete varias incorrecciones y es amonestado por el árbitro. A los 38 minutos Rusiñol ejecuta un golpe franco contra el Betis, pero el balón es rechazado por la barrera de jugadores locales. A los 43 minutos, Parodi recibe un pase desde atrás y Domínguez, descolocado por su propia defensa no puede impedir que el tiro del delantero centro canario llegue a la red. Termina el primer tiempo con el dos a uno a favor del Betis que habría de ser el resultado definitivo.

Apenas reanudado el encuentro se produce un ataque de los visitantes con disparo de Parodi y el balón sale rozando la escuadra. La Unión Deportiva se muestra más peligrosa que en el primer tiempo, pero no tienen efectividad sus ataques. A los nueve minutos, Pepín tiene que arrojarse a los pies de Xanin cuando éste se disponía a tirar, y poco más tarde Gámiz cede a Macario que obliga al portero bético a realizar una gran estirada. A los 21 minutos, Domínguez, en una arriesgada salida, consigue ganar la acción al delantero centro amarillo y cuatro minutos después se produce una excelente combinación del ataque blanquiverde con remate de Rojas que sale fuera por poco. La presión local sobre el marco de Las Palmas es continuada, originándose frecuentes barullos. A los 28 minutos chocan Ríos y Parodi y el primero queda cojeando visiblemente. A los 31 minutos un disparo de Rojas da en el travesaño y Pepín, finalmente, despeja de puños el peligro. Hay un remate de Sitges que sale ligeramente desviado. En los minutos finales hay forcejeo canario ante el marco bético y se malogran algunas ocasiones de empatar. A los 43 minutos, Domínguez neutraliza un difícil tiro bombeado de Macario desde fuera del área y seguidamente, el mismo Macario, en excelente posición, tira flojo. Se llega al final con arremetidas canarias contra la puerta local.

Destacaron por el Betis Lasa, Bosch y Ríos, y por Las Palmas Pepín, Gámiz y Parodi.

El señor Mosquera estuvo deficiente.—Alfil.

El Licor preferido
"CACAO VARELA"

Excepcional y reñido partido en el Campo de San Juan

Osasuna ganó (4-3) al Oviedo, tras una buena actuación de ambos equipos

OSASUNA, 4; OVIEDO, 3

Pamplona, 20.—Alineaciones:

Osasuna: Olivares; Egaña, González, Zubiaurre; Esquizabel, Antoñio; Recalde, Marañón, Areta, Ruiz y Cerdán.

Oviedo: Carlos Gómes; Marigil, Alvarez, Laurin; Paquito, Casamitjana; Hermes González, Saude, Artabe, Lalo e Iceta.

Arbitró Ruiz Casasola, que tuvo una buena actuación.

El campo se hallaba muy pesado por las torrenciales lluvias del viernes y sábado. Ambos equipos fueron acogidos con ovaciones. Había mucho público en graderíos y tribunas. El encuentro puede calificarse de excepcional, porque ambos conjuntos tuvieron muy lucida actuación, en especial el Osasuna, que mereció ganar por un tanteo más abultado.

A los 19 minutos de la primera parte, se marcó el primer gol. Atacó Marañón y la defensa ovetense se vió obligada a ceder córner. A la salida de éste, Areta tiró por bajo y batió a Carlos Gómes.

A los 23 minutos, de nuevo el Osasuna se plantó ante el marco. Tiró fuerte, Marañón y rechazó flojo Carlos Gómes. Se produjo una serie de tiros y rebote. No fué gol de milagro.

A los 44 minutos, sacó el Oviedo una falta cerca del área. Saude mete el pie y desvía el balón a la red.

Termina el primer tiempo con empate a uno.

Se reanuda el juego. Artabe lanza un cabezazo fuera, rozando el larguero. A los seis minutos, Antonio estrella en el palo un formidable tiro. A los 19, Areta realiza una de sus características jugadas; un avance impetuoso por el centro y, antes de entrar en el área, cuando nadie lo esperaba, suelta un zambombazo que se cuela por la escuadra y es acogido con una ovación formidable.

A los 23 minutos, se produce una excelente jugada, en la que intervienen Cerdán, Areta y Ruiz. Cede éste magistralmente a Marañón, quien bate de nuevo a Carlos Gómes.

A los 29 minutos, Lalo logra el 2-3 de un tiro de lejos que sorprende a Olivares adelantado.

A los 34 minutos, ataca el Oviedo y un defensa del Osasuna despeja con la mano. El penalty lo transforma Artabe en el 3-3.

A los 38 minutos, Areta, en pleno acoso osasunista, pasa a Ruiz quien, muy bien colocado, bate por cuarta vez a Carlos Gómes, de tiro bajo, fuerte y colocado.

Al terminar el encuentro, ambos equipos son despedidos con una gran ovación.

Por el Osasuna, que gustó mucho, destacaron Antonio, que fué la figura del partido, Areta, Esquizabel y Marañón.

Por el Oviedo, Carlos Gómes, Lalo y Artabe. También gustó mucho el juego de los ovetenses.—Alfil.

Las pasó muy mal el At. de Bilbao en San Mamés frente al Valladolid

El equipo vallisoletano produjo una excelente impresión de conjunto

Atlético de Bilbao: Carmelo; Orúe, Garay, Rentería; Mauri, Etura; Arteche, Aguirre, Urquijo, Maguregui y Echave.

Valladolid: Marcet; Matito, Solé, Benítez; García, Endériz; José Luis, Ramírez, Morollón, Aramendi y Mirlo.

Arbitró bien el señor Caballero.

El partido ha sido bueno en líneas generales, sobre todo en el primer tiempo por la movilidad, rapidez y competencia con que se ha jugado. El Valladolid ha salido con gran empuje y a los cuatro minutos ya tenía el primer gol, marcado por Morollón, después de un tiro de Mirlo, y aprovechando un mal entendimiento entre Garay y Carmelo.

El Atlético, por el contrario, ha jugado muy desorientado al principio. Poco a poco ha ido entrando en acción y ha replicado con buenas jugadas al Valladolid. A los 20 minutos, Arteche marcaba el gol del empate. Pero tres minutos más tarde, Morollón nuevamente ha empalmado un tiro formidable y ha conseguido el dos-uno para los castellanos.

Aun cuando los bilbaínos no encontraban la plenitud de su juego, intentaban actuar con entusiasmo, pero el Valladolid ha sabido ganarles la acción en numerosas ocasiones. A partir del último gol vallisoletano, los atléticos se han ido imponiendo y han llegado a dominar la situación, gracias a las excelentes jugadas de Urquijo, el debutante atlético, que ha realizado un partido magnífico, hasta el punto de haber sido el mejor de los bilbaínos. Fruto de una brillante reacción atlética, ha llegado el gol del empate a dos, marcado por el extremo Echave. Poco después, hay una peligrosa internada de Urquijo, que aprovecha la mala situación del portero del Valladolid y, cuando estaba a punto de disparar sobre puerta, fué deliberadamente interceptado, y el Valladolid ha sido sancionado con penalty, que Arteche ha lanzado a las nubes, por lo que recibió el abucheo general. Sin embargo, cuando faltaba un minuto para terminar la primera parte, el extremo internacional bilbaíno enmendó la plana y consiguió un espléndido gol, con lo que el primer tiempo finalizó con el resultado de tres-dos a favor de los bilbaínos.

La segunda parte ha sido de parecidas características a las de la primera. En los 18 minutos iniciales, los dos equipos marcaron un tanto cada uno. El Atlético, por medio de Urquijo, muy hábilmente a los ocho minutos, y el Valladolid, a los 18, por medio de Ramírez, con lo que se logra el cuatro-tres definitivo a favor de los locales.

El Valladolid ha causado una excelente impresión de conjunto, destacando especialmente la defensa y la media. Por el Atlético, todos tuvieron una actuación buena en líneas generales, sobresaliendo sobre todos el debutante Urquijo, que hizo cosas extraordinarias, sobre todo animando a la delantera.—Alfil.

LA CARTELERA NOS TRAJO ESTO

PRIMERA DIVISION

Resultados:

Elche-Barcelona	2-1
Español-Real Sociedad	4-2
Atlético de Madrid-Sevilla	3-2
Betis-Las Palmas	2-1
Osasuna-Oviedo	4-3
Atlético de Bilbao-Valladolid	4-3
Valencia-Real Madrid	2-1
Zaragoza-Granada	6-2

Clasificación

	J.	G.	E.	P.	F.	C.	Pn.
1.—Atlético Madrid	2	2	0	0	6	2	4+2
2.—Elche	2	1	1	0	3	2	3+1
3.—Real Madrid	2	1	0	1	8	3	2
4.—Zaragoza	2	1	0	1	7	4	2
5.—Barcelona	2	1	0	1	5	3	2
6.—Español	2	1	0	1	4	3	2
7.—Sevilla	2	1	0	1	5	4	2
8.—Real Sociedad	2	1	0	1	4	4	2
9.—Valladolid	2	1	0	1	5	5	2
10.—Osasuna	2	1	0	1	5	6	2
11.—Atlético Bilbao	2	1	0	1	5	7	2
12.—Valencia	2	1	0	1	2	3	2
13.—Granada	2	1	0	1	3	6	2
14.—Betis	2	1	0	1	3	8	2
15.—Oviedo	2	0	1	1	4	5	1—1
16.—Las Palmas	2	0	0	2	1	5	0—2

CON HOJAS Palmera
Ras, ras... ¡y ya está!

SEGUNDA DIVISION

GRUPO NORTE

Resultados:

Santander-Tarrasa	1-0
Sabadell-Coruña	3-1
Celta-Baracaldo	3-1
Sestao-Condal	2-0
Ferrol-Basconia	5-0
Leonesa-Indauchu	4-2
Gijón-Orense	4-2
Alavés-Avilés	3-3

Clasificación

	J.	G.	E.	P.	F.	C.	Pn.
1.—Sabadell	2	2	0	0	4	1	4+2
2.—Santander	2	2	0	0	3	1	4+2
3.—Sestao	2	1	1	0	3	1	3+1
4.—Leonesa	2	1	1	0	4	2	3+1
5.—Gijón	2	1	1	0	5	3	3+1
6.—Condal	2	1	0	1	3	2	2
7.—Baracaldo	2	1	0	1	6	4	2
8.—Indauchu	2	1	0	1	6	5	2
9.—Ferrol	2	1	0	1	6	5	2
10.—Celta	2	1	0	1	3	4	2
11.—Avilés	2	0	1	1	3	4	1—1
12.—Orense	2	0	1	1	3	5	1—1
13.—Alavés	2	0	1	1	4	7	1—1
14.—Coruña	2	0	1	1	2	4	1—1
15.—Tarrasa	2	0	1	1	0	1	1—1
16.—Basconia	2	0	0	2	1	7	0—2

ESTABILIDAD
Lambretta

GRUPO SUR

Resultados:

Badajoz-Murcia	2-1
Córdoba-Extremadura	3-1
Cádiz-Rayo Vallecano	3-1
Tenerife-San Fernando	1-2
Mestalla-Almería	1-0
Jaén-Huelva	1-2
Plus Ultra-Levante	4-2
Mallorca-Ceuta	1-0

Clasificación

	J.	G.	E.	P.	F.	C.	Pn.
1.—Mallorca	2	2	0	0	4	1	4+2
2.—Huelva	2	2	0	0	8	4	4+2
3.—Mestalla	2	1	1	0	2	1	3+1
4.—Plus Ultra	2	1	1	0	7	5	3+1
5.—San Fernando	2	1	1	0	5	4	3+1
6.—Atlético Almería	2	1	0	1	3	2	2
7.—Levante	2	1	0	1	4	4	2
8.—Atlético Ceuta	2	1	0	1	2	2	2
9.—Cádiz	2	1	0	1	4	4	2
10.—Córdoba	2	1	0	1	3	3	2
11.—Rayo Vallecano	2	1	0	1	3	4	2
12.—Badajoz	2	1	0	1	5	7	2
13.—Murcia	2	0	1	1	2	3	1—1
14.—Tenerife	2	0	0	2	2	4	0—2
15.—Jaén	2	0	0	2	2	4	0—2
16.—Extremadura	2	0	0	2	2	6	0—2

M.C.D.2022

Toledo rindió un homenaje a Federico Martín Bahamontes

El alcalde le hizo entrega del pergamino de hijo adoptivo de la ciudad

Toledo, 20.—La ciudad de Toledo ha rendido esta mañana un caluroso homenaje a Federico Martín Bahamontes por su resonante triunfo en la Vuelta Ciclista a Francia y con ocasión de su llegada a esta capital.

Una comitiva integrada por centenares de ciclistas, motoristas y automóviles de turismo, organizada por el diario «El Alcázar», daba escolta al famoso corredor. Los pueblos del trayecto, Illescas, Cabañas y Olías del Rey, recibieron jubilosamente al popular ciclista toledano. Las calles de la ciudad por donde pasó la comitiva aparecían engalanadas con gallardetes amarillos. La muchedumbre estacionada en ellas y en la plaza del Generalísimo, aplaudió con entusiasmo a Bahamontes, que llegó en un coche descubierto acompañado de Langarica y rodeado de los corredores que integraban el equipo español en la Vuelta.

En el Ayuntamiento fué recibido Bahamontes, por el gobernador civil de la provincia, señor Meseguer; alcalde de Toledo, señor Montemayor y de Madrid, Conde de Mayalde, y otras autoridades y representaciones de organismos deportivos. Llegaron también representaciones muy nutridas de numerosos pueblos de la provincia, entre ellas la de Val de Santo Domingo, pueblo natal del corredor.

El alcalde hizo entrega a Bahamontes de un pergamino con el nombramiento de hijo adoptivo de Toledo y una medalla de la Virgen del Sagrario, patrona de la ciudad. El alcalde pronunció un discurso en el que destacó los méritos deportivos de Bahamontes. También hablaron los generales Villalba y Agulla, Langarica, Del Caz, Olivencia y el Conde de Mayalde. Este le felicitó por el triunfo obtenido en nombre de los madrileños. Federico, en frases emocionadas dió las gracias por el homenaje.

Los asistentes se trasladaron después a la Catedral y Bahamontes hizo ofrenda a la Patrona de Toledo del maillot amarillo, que ostentó en el Tour, encerrado en un artístico marco. Más tarde se descubrió en la plaza de la Magdalena, una placa en cerámica, dedicando a Bahamontes la plaza, una de las más céntricas de la ciudad y en la que el corredor posee un establecimiento comercial. Finalmente se celebró un almuerzo que presidieron las autoridades.—Alfil.

La «Blair House» tiene algo que decir a Jruschof

En la residencia actual de Nikita, Lincoln esbozó la abolición de la esclavitud

El Puente Aéreo de Berlín y la OTAN nacieron en el comedor

Wáshington. — (Crónica especial para Agencia FIEL, por Benvenuto Dagnese).

Nikita Jruschof es huésped de la Blair House, un noble edificio construído hace 135 años frente de la Casa Blanca. Se trata de una elegante construcción de ladrillo cuyos cimientos se echaron en 1824 por el doctor Joseph Lovell, primer cirujano del Cuerpo Sanitario estadounidense. El Gobierno Federal no tomó posesión del edificio hasta 1942 y lo asignó al Departamento de Estado.

Antes de Jruschof, la casa de los «huéspedes presidenciales» ha acogido a visitantes ilustres, entre ellos a la Reina Isabel de Inglaterra, al Rey Balduino de Bélgica, a Sir Wiston Churchill, al Canciller Adenauer, al general De Gaulle, al Pandit Nehru, al Sha de Irán y al presidente de la República italiana, Giovanni Gronchi, entre los más famosos huéspedes de la historia morada.

La única personalidad soviética que ha ocupado los apartamentos de la Blair House anteriormente fué Molotov, huésped de los Estados Unidos en 1942 y en 1945, en su calidad de ministro de Asuntos Exteriores de la Unión Soviética.

Al entrar, Jruschof se habrá encontrado frente a la perspectiva de las salas, separadas del comedor por un amplio vestíbulo, en el primer piso. En el segundo se encuentra una amplia biblioteca cuyas ventanas se asoman sobre el vistoso jardín situado detrás de la casa. Los dormitorios, ocho en total, se encuentran en el piso superior.

Salvo el detalle, quizá algo desentonado, de un moderno receptor de televisión de colores y de una radiogramola de alta fidelidad —situados en la biblioteca— el mobiliario de la residencia de los huéspedes presidenciales procede de las mejores tiendas de antigüedades europeas.

La Blair House lleva el nombre de una antigua familia de Wáshington que, cuando tomó posesión de la casa de Pennsilvanya Avenue, era llamada corrientemente «la familia más influyente del país». Francis Preston Blair, amigo íntimo del presidente Jackson, la adquirió al doctor Lovell en 1836. En los años siguientes, fueron muchos los presidentes que subieron las gradas de la residencia para consultar con el influyente Blair.

Montgomery Blair, que vivió en la época de Lincoln, tuvo un importante papel en la creación del partido republicano. Y fué precisamente en una salita de la Blair House donde Abraham Lincoln hizo el primer borrador de la proclamación de la emancipación que liberaría a la población negra de la esclavitud.

En tiempos mucho más cercanos, volvieron a florecer las glorias de Blair House.

El presidente Truman la ocupó, mientras se restauraba la Casa Blanca, de noviembre de 1948 a marzo de 1952. Durante este período los dirigentes gubernamentales norteamericanos tomaron históricas decisiones en el comedor de la Blair House —decisiones ligadas en cierto sentido con los fines actuales de la visita de Jruschof— como la de la creación del puente aéreo de Berlín y de la Organización del Tratado del Atlántico Norte.

hispano olivetti
Agencia Oficial:
MAYOR, 175
Teléfono 1804
Galicano

MODELACION DE IMPRESOS PARA LAS HERMANDADES SINDICALES
Libros de Contabilidad, listas cobratorias, padrones, declaciones juradas, cédulas de propiedad, talonarios de recibos y de jornales y todos cuantos impresos oficiales son necesarios para el mejor servicio de estas entidades
Pídalos al establecimiento más acreditado de la Región, para modelación de Ayuntamientos.
GRAFICAS AGUADO
Mayor, 130.-PALENCIA

PUBLICIDAD AR
Los TT Barreiros
DOS TIPOS DE CAMIÓN cuyas excepcionales características mecánicas les convierten en vehículos ideales para el transporte.
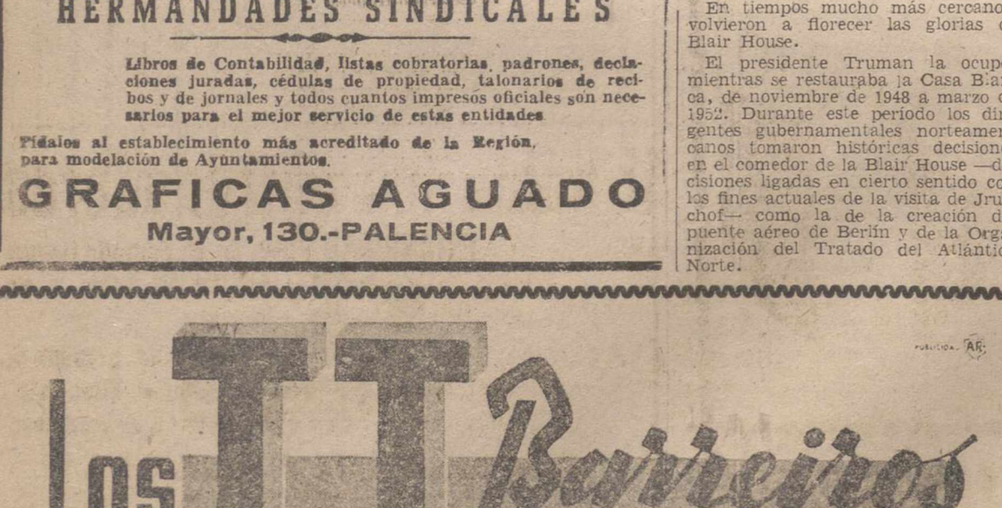
SU PRODUCCION EN SERIE PERMITE
ENTREGAS a 3 MESES
fecha petición
TT90.22 para explotaciones forestales, mineras y agrícolas 4-5 Toneladas
TT90.21 para transporte normal. En Chasis de 7,230 m. y 5,880 m. 6 Toneladas
Información y Venta:
Distribuidores Oficiales de Barreiros en todas las provincias
EN PALENCIA AUTO REPUESTOS PALENCIA
BURGOS, 15 TEL. 2313

El Español, con más clase, dió buena cuenta de la Real Sociedad

Los donostiarras se defendieron con su peculiar brío

ESPAÑOL, 4; R. SOCIEDAD, 2

Barcelona, 20.—Alineaciones:

Español: Vicente; Argilés, Bartolí, Dauder; Recamán, Sastre; Ruiz, Ribera, Indio, Muñoz y Aguirre.

Real Sociedad: Araquistáin; Zaldúa, Ansola, Irulegui; Peporro, Gordejuela; Sarasqueta, Rivera, Araquistáin II, Tere y Paz.

Arbitró: Martorell.

A pesar de la lluvia torrencial caída en la mañana, el campo de Sarriá registró una buena entrada. El Español, con más clase, superó a una Real que planteó bien el partido posicionalmente y que se defendió con mucho brío, llegando muchas veces a rebasar los límites de la prudencia.

La Real retrasó a Paz para marcar a Indio, tratando de sujetar así al delantero rival más peligroso. A los nueve minutos, en una gran jugada, Ribera entrega un balón en inmejorables condiciones a Indio, pero éste desaprovecha incomprensiblemente la ocasión. A los 20 minutos Sastre centra, recoge Indio que envía sobre puerta y rechaza el portero guipuzcoano; el rechace es recogido por Ribera que cruza el balón y marca el primer tanto. En esta jugada Ribera resulta lesionado. A los 29 minutos se produce el segundo gol, el más bonito de la tarde: Argilés centra desde lejos e Indio, lanzado y en prodigioso salto marca de cabeza. En el minuto 45, un saque de banda permite a Aguirre escapar velozmente; centra retrasado y Ruiz cómodamente marca. Medio minuto después, cuando se juega el tiempo empleado en atender a los lesionados, Paz escapa, se abre hacia la derecha y envía un centro muy cerrado; recoge Tere de cabeza y marca el primer gol de la Real.

En la segunda parte Araquistáin se luce en varias intervenciones, sobre todo en un disparo de Aguirre que todo el mundo cantaba ya gol, se endurece el juego y aparecen las primeras incidencias. Martorell amonesta a los jugadores. A los 40 minutos Sastre evita un gol cuando Vicente intenta en salida falsa cortar un centro alto. Es Araquistáin II quien consigue el segundo gol para la Real. Reacciona el Español y a los 43 minutos se ha apuntado el cuarto gol que lleva la tranquilidad a los graderíos.

En el Español destacaron Argilés, Sastre, Ribera, Indio y Muñoz. En la Real Araquistáin y toda la defensa. El árbitro, bien.—Alfil.

En la segunda jornada hubo estos resultados

Comentario después del domingo

La rebelión de los «comparsas» podía titularse esta jornada de la Liga 1959-60.

Ni el Barcelona frente a ese Elche recién ascendido y sin más bagaje que su entusiasmo, ni el cuádruple Campeón de Europa frente a un Valencia en vías de formación, han sabido imponer sus tácticas y sus técnicas y sus millones. Y cuenta que el ejemplo no cunda y nuestros dos millonarios se vean y se deseen para poder arrancar puntos en las casas ajenas.

Los modestos, los parias, no se resignan a morir plácidamente y luchan para dejar, por lo menos, constancia de su afán de lucha y de sus deseos de supervivencias.

Porque no han sido sólo los dos colosos del fútbol hispano los que han sentido los efectos de esta rebelión, pues al fin y al cabo jugaban en campo ajeno y esta circunstancia se deja sentir mucho, pero ¿qué me dicen ustedes de los resultados de Madrid, Sevilla y Bilbao? Bueno está que, como decíamos el jueves, el Sevilla no le diera facilidades al Atlético madrileño, pero de eso a que les hayan hecho ir por la calle de la Amargura toda la tarde con el partido perdido, va un abismo.

Y que el Valladolid, otro recién ascendido, ¿les haya tratado de tú a los ex-leones en el propio San Mamés?, ¿y que el Deportivo de Las Palmas haya inquietado al Betis?

Lo dicho. Los comienzos de esta Liga no pueden ser más prometedores y lo que les aconsejábamos el jueves de los «doses», pueden ir olvidándolo. ¡A poner lo que se les antoje, que será la única manera de... seguir perdiendo quinielas! Pero haciendo lo que a uno le dé la gana.

Resultados normales los del Español y del Osasuna, pero con perspectivas nuevas en donostiarras y ovetenses. Los primeros abandonando esa táctica defensiva a ultranza y buscando la puerta contraria y los segundos aprendiendo el camino del gol de enfrente.

Un poco abultado nos parece el resultado de Zaragoza. Ni creemos tan bueno el equipo de los «maños», ni tan malo el de los subcampeones de la Copa del Generalísimo. Por lo visto el secreto ha radicado en los volantes de los de La Romareda que, según dicen, son de seda.

En esta jornada se han marcado nada menos y nada más que 42 goles con un promedio de algo más de 5 tantos por partido. ¡Esto marcha!

GOL

Muere un portero en un partido de fútbol

El hecho ocurrió en la zona norte de Austria

Viena, 21.—Un portero de fútbol ha resultado muerto durante un partido jugado en la zona norte de Austria. La muerte le sobrevino al guardameta Karl Hauer, al sufrir un encontronazo con un jugador del equipo contrario. Se enfrentaban el Eferding y Ettenham. El portero tenía 19 años. El choque se produjo al intentar éste asir un balón alto, en la misma boca del gol.

Las razones de la muerte se desconocen. Pero cuando cayó Hauer al suelo ya estaba muerto.—Alfil.

Waterman's "EBRO"

DE VENTA EN
Librería y Papelería
EL DIARIO - DIA

Para designar la Selección que jugará contra Polonia

El 4 de Octubre se reunirá la Federación y el Comité técnico

Madrid, 21.—Con el fin de designar los jugadores que integrarán el equipo español de fútbol que se opondrá en el Estadio Santiago Bernabeu, al equipo de Polonia el próximo día 14 de octubre, el día 4 del mismo mes se reunirán en el domicilio de la Real Federación Española de Fútbol, los miembros del comité técnico, señores Costa, Gabilondo y Las Plazas.

La lista de los seleccionados será dada a conocer después al entrenador del equipo nacional, Helenio Herrera.—Alfil.

ENTRENAMIENTO DEL SEVILLA

Madrid, 21.—Mañana martes, celebrarán un entrenamiento los jugadores del Sevilla C. F., bajo la dirección de su entrenador, Luis Miró.

Se espera la llegada a esta capital del nuevo jugador sevillista Mancolín, que actúa de guardameta y que con anterioridad perteneció al Celta de Vigo.

Como es sabido, el Sevilla permanecerá en la capital de España hasta el próximo miércoles, en que emprenderá viaje en avión con destino a Las Palmas, a fin de jugar el domingo día 27 el partido de Liga contra la Unión Deportiva.—Alfil.

Poblet ganó el Trofeo de Oro de Verona

Padován se clasificó después que el español

Verona, 21. — El ciclista español Miguel Poblet, ha ganado el Segundo Trofeo de Oro al vencer al sprint en la carrera ciclista celebrada en esta ciudad. Poblet cubrió las 65 vueltas al circuito (104 kilómetros), con una velocidad media de 41 kilómetros por hora. En segundo lugar se clasificó el italiano Padovan y en tercero, el luxemburgués Ernzer. — Alfil.

EL DOMINGO TAURINO

Marcos de Celis cortó una oreja en la primera de Feria de Valladolid

Triunfo de Curro Romero en la «Monumental» madrileña

CORRIDAS

APARICIO, ORDOÑEZ Y CHAMACO TRIUNFARON EN ARLES

Arlés, 20.—Seis toros de Pinohermoso, bravos y nobles a excepción del tercero.

Julio Aparicio, cortó una oreja al primero y las dos orejas y el rabo al cuarto.

Antonio Ordóñez, dos orejas en el segundo y una en el quinto.

Chamaco, aplausos en el tercero y una oreja en el último.—Efe.

¡DIEZ OREJAS EN SAN FELIU DE GUIXOLS!

San Feliú de Guisols, 20.—Seis toros de Núñez Guerra, de Trebujena, que dieron buen juego.

Carlos Corpas, cortó una oreja en su primero, y las dos orejas y dos vueltas en su segundo.

El Trianero, cortó una oreja en su primero y las dos y el rabo en su segundo.

Manolo Segura, cortó las dos orejas y dió dos vueltas al ruedo en su primero. En su segundo, cortó otras dos orejas.—Cifra.

CURRO ROMERO CORTO UNA OREJA EN LA MONUMENTAL

Madrid, 20. — Plaza Monumental. Toros de don Juan Antonio Alvarez, de Trujillo (Cáceres); el sexto fué devuelto por cojo y lo sustituyó uno de don Manuel Aleas. El tercero fué castigado a banderillas negras. Los demás fueron buenos.

Pepe Luis Vázquez, pitos en sus dos toros.

Manolo Vázquez, fué ovacionado en sus dos toros.

Curro Romero, fué ovacionado en su primero. En su segundo, cortó una oreja y vuelta al ruedo en hombros.

El picador Antonio Muriel Bohórquez, sufrió una caída en el quinto y sufre contusiones de pronóstico reservado.—Cifra.

LA CORRIDA DE BARCELONA SUSPENDIDA POR LA LLUVIA

Barcelona, 20.—A consecuencia de la lluvia caída hoy, ha sido suspendida la corrida anunciada para hoy.—Cifra.

TAMBIEN EL AGUA HIZO SUSPENDER LA DE LORCA

Lorca (Murcia), 20.—Ha sido suspendida la corrida de toros anunciada para hoy.—Cifra.

NOVILLADAS

EN LOGROÑO

Logroño, 20.—Novillos de don Victoriano y don Alejandro Tabernero de Paz, de Salamanca, bien presentados pero mansurrones.

Manolo Carra, escuchó división de opiniones en su primero. En su segundo estuvo vulgar.

Pepe Osuna, dió la vuelta al ruedo en su primero. En su segundo, cortó una oreja.

Paco Camino, vulgar en su primero. En su segundo, escuchó pitos. — Cifra.

EN ZALAMEA LA REAL

Zalamea la Real, 20.—Cinco novillos de Gerardo Ortega, bravos, y uno de Diego Garrido, manejable.

Curro Montes, en su primero, ovación, vuelta y petición de oreja. En el segundo, ovación y vuelta.

Rafael de Paula, ovación en el primero y petición de oreja y vuelta en el otro.

José Julio, dos orejas y rabo en el tercero. En el otro, ovación y una oreja. Salió a hombros.—Cifra.

EN OVIEDO

Oviedo, 20.—Reses de Mariano y Francisco Pelayo que resultaron bravas.

Sergio Díaz, en su primero, ovación, dos orejas y vuelta. Cortó otras dos orejas en su segundo.

Paco Herrera, fué aplaudido en el primero. En el otro, ovación, dos orejas y vuelta.

Osca Cruz, fué cogido en su primero al que despachó Sergio Díaz, que fué aplaudido y dió la vuelta al ruedo. Cruz sale de la enfermería para matar al segundo. Ovación y vuelta. Díaz salió a hombros y los otros dos novilleros despedidos con grandes aplausos.—Cifra.

EN ALMODOVAR DEL CAMPO

Almodóvar del Campo, 20.—Novillos de don Joaquín García, que dieron juego.

Ricardo Doblado, ovación y petición de oreja en uno y silencio en el otro.

Pedrín Castro, cortó las dos orejas de su primero y fué ovacionado en su segundo.—Cifra.

EN BURDEOS

Burdeos, 20.—Novillos de Hidalgo Rincón, bien presentados.

Antonio Codeseda, aplaudido en el primero y cumplió en el otro.

Oliva, dominador, pero mal con la espada en el segundo. Cortó la oreja del quinto en el que dió la vuelta al ruedo entre una gran ovación.

Palafox, se limitó a cumplir en ambos enemigos.—Efe.

EN CERET (FRANCIA)

Perpignán, 20.—En Ceret se ha celebrado una novillada con reses de Moreno Yagüe, que cumplieron.

Sánchez Giménez, cortó una oreja y dió la vuelta al ruedo en el primero; y las dos orejas con vuelta al anillo entre aplausos en el otro.

Alfonso Garcés, una oreja en el segundo y silencio en el quinto.

De la Serna, dos orejas en el tercero y aplausos en el último.—Efe.

Impresiones de la primera Feria de Valladolid

Era obligado el desplazamiento a Valladolid toreando Marcos de Celis, nada menos que en la primera de una Feria tan importante como la vallisoletana de San Mateo. Pero, en esta ocasión, tuve dudas. "Por arriba", las nubes que siguen obstinadas en poner de mal humor a los labradores y a los que padecemos achaques de reuma y, por abajo, esos "imponderables" que enturbian el "planeta" taurino y que mucho temo van a acabar con el "gusanillo" de mi afición a la fiesta que fué brava.

Pero, en fin, a Valladolid me fuí, aceptando la amable invitación de mi buen amigo Carlos Gusano.

Y lo que pasó fué mitad y mitad. No tomé ni una sola nota, puesto que no iba en misión de cronista, sino como simple espectador. Y por ello voy a limitarme a reflejar en mis impresiones tal como me los dicta la memoria.

La corrida tuvo buen son en su primera mitad. No es que estuviese la Plaza muy animada, pues apenas los espectadores cubrían la mitad del aforo. El sol lucía con relativa fuerza, a pesar de lo cual la "solana" era la que se veía más concurrida.

Los toros salmantinos de don Antonio Pérez, de San Fernando fueron terciados, con buen tipo, pero con las defensas muy reducidas. Con gemelos escruté a uno de ellos —creo que fué el quinto— y me atrevo a asegurar que había pasado por la "barbería". Esto del "afeitado", ha dicho alguien, es como el Guadiana, que se oculta y resurge cuando menos se espera.

Todos los toros fueron nobles y manejables, pero se "rompieron" con los caballos. Es lo que siempre les ocurre a los toros bravos. Al último tercio llegaron muy apagados por exceso de castigo, pero, en general, sin malas intenciones.

Nuestro paisano Marcos de Celis revalidó en Valladolid su buen cartel. El primer toro de Marcos embestía bien. Inocente como un parvulillo, aunque con poca fuerza. Le sobró el segundo puyazo, por lo que llegó agotado a la muleta. La faena de Marcos con la franela no fué muy brillante, pero, en cambio, estuvo extraordinario con el percal. Digamos, una vez más, que "el de La Puebla" torea hoy de capa como el mejor. Mató de dos pinchazos y una entera. Y hubo palmas, aunque también algunos pitos de los exigentes "esaborío".

En el cuarto, Marcos calentó el horno hasta ponerle al rojo vivo con su consabida tanda de muletazos con ambas rodillas en tierra. Este toro peleó mal con los caballos y dió la sensación de manso. Pero no lo era, pues llegó con genio —con buen genio— a la muleta. Y Marcos supo aprovecharlo con mucha vista, haciendo de sus pases de rodillas lo fundamental de su faena. Pero, eso sí, cobró una media estocada magnífica entrando en rectitud y como mandan los cánones. Le dieron la oreja con mucha justicia.

Pepe Cáceres, el colombiano que se nos quedó inédito en Palencia, se destapó en Valladolid. Demostró su buena clase con el capote y con la muleta. Es torero fino, un poco teatral, y tiene el defecto de que no pisa fuerte la arena por exceso de nervios. Cortó la oreja de su primero y dió la vuelta al ruedo en su segundo.

Jaime Ostos, torero recio. En Sevilla le vi hace ya dos años con "Miuras" y ya entonces me convencí de que en el ecijano no hay trampa ni cartón. Ayer "tragó" de verdad. Se quedó quieto, clavando las plantas de los pies en algunos muletazos muy serios con la izquierda, aunque no logró la perfección soñada en los naturales. Al matar se volcó sobre el morrillo y salió encunado. Hubo corte de oreja muy merecido. En el último puso mucha voluntad, pero como el toro era un marmolillo, su faena resultó pesada, aunque le aplaudieron.

El que nos hizo bostezar hasta el "desmandibulamiento" fué el "centauro" Peralta, que partió por gala —por mala gala— en dos la lidia de a pie. Don Angel demostró el domingo muy "mal ángel" como caballista y como lidiador ecuestre. Pie a tierra ¡no quieran ustedes saber! ¡Un verdadero rollo!

En fin, que nos divertimos a medias. Menos mal que el paisano consiguió cortar oreja. Esto ya nos compensó el viaje a Valladolid, que es como si dijéramos, un aledaño de Palencia. (Por la distancia, lo decimos).—ALAMARES.

REFERENCIA DE LA AGENCIA CIFRA

Valladolid, 20.—Primera de feria. Un novillo-toro de don Antonio Pérez, de San Fernando, para Angel Peralta y seis de la misma ganadería, terciados y nobles.

Peralta, estuvo adornado y valiente en el de rejones.

Marcos de Celis, escuchó aplausos en su primero. En su segundo cortó una oreja.

Pepe Cáceres, cortó una oreja en su primero. En su segundo, dió la vuelta al ruedo.

Jaime Ostos, cortó una oreja en su primero. En su segundo escuchó aplausos.—Cifra.

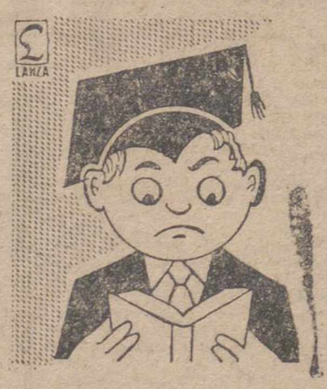
PRINCIPIO DE CURSO
CONTRA
RESFRIADOS, CATARROS, DOLORES NERVIOSOS, DE LA CABEZA, REUMATICOS, GRIPE, ETC.

Ya todo ha pasado con Calmante Vitaminado
Contiene VITAMINA B1 esencial para el sistema nervioso
LA TABLETA QUE DA BIENESTAR Y TONIFICA LOS NERVIOS

M.C.D.2022

EN LA BALASTERA

1 - 1

Empatan la "D. Ponferradina" y el "Atlético Palencia"

Mayor entusiasmo y dominio por parte de los palentinos y mejor técnica y acoplamiento en los visitantes

Un mal arbitraje-otro más-del salmantino señor Cabrillo que estuvo a punto de producir un conflicto de orden público

OTRA VEZ EL SEÑOR CABRILLO

«Lo» del señor Cabrillo ya pica en historia. Es un árbitro que ha mostrado una y otra vez que ha escogido mal camino. No vamos a caer en la incorrección —para no igualarnos a lo que él hace— de escribir que hace intencionadamente tal o cual cosa. Líbrenos Dios. Al contrario, reconocemos paladinamente, que el señor Cabrillo lo hace todo con buena intención, y de arreglo con su leal saber y entender.

Pero, su leal saber y entender es muy cortito. Tan cortito que a pesar de que sospechamos que se conoce el Reglamento de fútbol a las mil maravillas, a la hora de aplicarlo lo hace tan equivocadamente que da la sensación de que no lo ha leido.

Por ejemplo, y ya con datos concretos: El domingo en La Balastera hizo «nada más», que esto:

Estuvo incorrectísimo en todo momento con los jugadores, dándoles empujones, agarrándoles violentamente, poco menos que «pegándoles», dando con ello, además, un espectáculo en el que esa incorrección es también para el público que ha pagado por una localidad y que lo menos a que tiene derecho es a ver que el juez —¿sabe usted señor Cabrillo la gran responsabilidad de esa palabra?— sea eso, juez. Mal pueden ser correctos los jugadores, cuando es él quien primero comete incorrecciones.

Señaló un penalty contra el Palencia, que sólo existió en su imaginación. Luego, acaso por esa mal llamada ley de las compensaciones —cuando debiera designarse como la vencer a los organismos superiores y ordenar que pase a la reserva.

De lo contrario, provocará más tarde o más temprano un conflicto de orden público. Luego serán las lamentaciones. Porque el domingo estuvo en un tris que no se produjo. Y en anteriores actuaciones suyas, lo mismo.

EL PARTIDO

Por perturbar, el señor Cabrillo, hasta nos ha perturbado el que informemos a nuestros lectores. Vamos, pues, a cumplir ahora esta misión.

No nos engañamos cuando pronosticábamos que el lleno sería de categoría. El domingo, especialmente en la general, el campo presentaba un aspecto sorprendente. Un gentío enorme se agolpaba para ver el debut del Palencia en esta temporada en nuestro campo.

Salta primero al campo la Ponferradina, que es recibida con muy nutridos aplausos. Cuando aparece el Palencia, la ovación es ensordecedora, como para poner de manifiesto el apoyo de la afición en pleno.

Había de empezar con nervios. Pero duraron escasos segundos. Porque el «Palencia», como para llevar la confianza a sus seguidores, marcó su gol antes de que se pasara un minuto, lo que hizo que se asentaran los de casa. Luego, con el penalty, se desmoralizaron. Aun así, siguieron la mayor parte del encuentro con el dominio inclinado por su parte. Pero, a pesar de que durante los 45 minutos de la segunda parte transcurrieron casi con constantes saques de esquina a favor del Palencia, el gol no llegó. La formidable defensiva de los visitantes lo había impedido.

No creemos que la actuación de dores antes de llegar al descanso. Fué entonces cuando ellos crearon muchos peligros y dieron motivo a Ochoa y la defensa local para que se luciera, especialmente Alejandro.

Incomprensiblemente, en la segunda mitad se replegaron. ¿Fué táctica voluntaria ese repliegue, o se debió a la fuerte presión que desde que se inició esta segunda parte impusieron los palentinos? Nos inclinamos por pensar lo primero. Y consideramos que fué un error. Porque de haber seguido al ataque, es posible que les hubiéramos visto jugar algo más de lo que mostraron.

No obstante, justo será decir que en los momentos en que dominaron, mostraron superior clase de juego, por una mayor técnica, que los palentinos.

En resumen, que nos gustó la Ponferradina. Y que será un equipo que puede dar algún susto por esos campos. Acaso haya que reprocharle en este caso su conformismo.

EL «PALENCIA»

Vaya por delante, antes de juzgar lo que hizo el equipo palentino, nuestro aplauso al público por el apoyo moral que en todo momento prestó al conjunto local. Esa es la tónica a seguir en lo sucesivo. El público empezó por ver un equipo con entusiasmo, con coraje, con ansias de triunfo. Por ahí se empieza. Nosotros vimos al Palencia falto de acoplamiento. Esto ni nos extrañó a nosotros ni pudo extrañar a nadie. Demasiado se ha conseguido en los poquísimos días que llevan juntos estos muchachos. De haber actuado ya media docena de partidos, podríamos hacer un juicio definitivo. Así, no puede juzgarse sino de una manera muy provisional. Lo esencial, es que el «Atlético Palencia» ha salido a la palestra del Campeonato, cuando ya todos le veíamos agonizante o, mejor, inexistente. Se ha hecho el milagro de prisa y corriendo, porque el tiempo no permitía otra cosa, de formar un equipo que puede llegar a ser muy bueno, si se corrigen los defectos que, naturalmente, tiene que poseer por su falta de acoplamiento y conjunción entre los esfuerzos de unos y otros, ya que apenas si se conocen. Lo esencial es que se ha empezado. Y no del todo mal.

Y decimos que no del todo mal, porque hay que tener en cuenta siempre al contrario. Y esta vez, la Ponferradina figura entre los favoritos. Ha gastado más del triple que la directiva palentina en formar su equipo, y lo tiene constituido hace mucho tiempo ya, con lo que, pudo verse, que tenían mucho juego de conjunto que es lo que faltó al equipo de casa.

Pero este juego conjuntado puede llegar en menos tiempo aún del que podíamos pensar. Porque hay madera en muchos, dado el rendimiento que les vimos frente a los calificados chicos del campo de Santa Marta.

No hay nada que decir de Ochoa. Todos le conocemos. Y conocemos su valía. Esta vez, en su debut oficial en La Balastera, confirmó su clase. Tuvo una parada en la primera parte de verdadera antología. Y aunque intervino menos que su contrario bajo los palos, siempre lo hizo con seguridad y vista, además de colocar bien a sus defensas.

De éstos, sobresaliente Alejandro. ¡Qué manera de jugar, amigos míos! Su juventud nos hace augurar que el Palencia ha encontrado un gran elemento en este muchacho entusiasta, valiente, con intuición del juego, y que sentó sus reales pies en La Balastera el domingo para no dejar nasar nada.

Le secundaron Timo y, en menor escala, Crespo. Aquél, demasiado «alegre» en sus avances, fiado en su velocidad, pero debe tener cuidado al dejar desguarnecido su puesto. Crespo cuando complete su entrenamiento puede ser lo que era en otras temporadas. Mejoró mucho en la segunda parte, y mejorará más, cuando deje esos regateos en corto cerca de su meta.

De la línea de volantes, Vázquez, extraordinario en todo. Cortó, bregó y sirvió, como lo que es. Su compañero Iván, lo encontramos más pesado y lento. También mejoró en la segunda parte. Unos partidos más y dejará sentir su gran clase, porque la tiene.

En la vanguardia, Ruiz «ve» siempre la jugada, y la sirve a sus compañeros. Cuando pierda algo de peso, será aun mejor, porque ganará en velocidad. Manfredo, mejor en la segunda parte que en la primera, en que estuvo fallón. Se enmendó, pero siempre con el defecto de su poca puntería en los tiros. Defectos, que naturalmente, pueden corregirse.

A Pirulo no le sirvieron balones «a modo». Nos gustó de nuevo su rapidez en los disparos, y en tirar a puerta en cualquier posición. Pensamos que si sigue así, llegará el día en que puede ser muy peligroso para los porteros de fuera. Madorrán, bien en la primera parte, con sus buenos servicios. Bajó, acaso por cansancio, en la continuación. Y los partidos duran noventa minutos, por lo que hay que buscar fuelle para todos ellos. Ya que, este fino interior, verdadero conductor de la delantera palentina, puede influir mucho en el rendimiento del conjunto. Y, en fin, Pío fué el más flojo de la delantera, acaso también por esa falta de acoplamiento que se dejó sentir en todos.

Como conjunto, ya queda indicado. Se jugó bastante en individualismo como consecuencia de que el acoplamiento aun no ha llegado, debido a que no ha habido tiempo material de que llegue. Démosles a todos un margen de confianza, y creemos que hemos de tener un buen equipo para actuar en la Liga esta temporada.

Que demasiado se ha conseguido, repetimos, con lo que se ha hecho. Y así lo ha comprendido la afición toda al responder como respondió con una de las mayores entradas que hemos conocido en La Balastera.

Así, que, esperemos todos, y confiemos en la directiva y en el equipo, que aun podemos dar «guerra» por esos campos de Dios.

En realidad no hace falta escribir más. Que la Liga es larga y tiempo habrá para hacerlo.

LOS GOLES

Había empezado el partido. Eligió campo la Ponferradina, a favor del suave viento que hacía. Desde el saque inicial, el Palencia se lanzó en tromba hacia la portería contraria. Hubo algunos amagos de gol en estos primeros segundos. Y aun no había transcurrido un minuto, cuando en una magnífica combinación de toda la delantera, se registraron varios chuts a puerta con rechaces flojos, para que Pirulo, en uno de sus espectaculares tiros con la rapidez que le caracteriza, empalmara bien e incrustara el balón en el fondo de la red. Entusiasmo entre los jugadores y entre el público, que premia a los chicos con una prolongada ovación.

Siguió la fuerte presión palentina, y en una escapada de la Ponferradina, cuando iban ocho minutos, se acercan a la portería palentina, y sin que nadie, ni jugadores ni público, viéramos nada, el árbitro pita y señala al punto del penalty. Se arma una de marimorena en el campo y fuera del mismo. Por último, la calma llega, lo ejecuta Santos, quien lo tira muy bien y marca el empate. Esta igualada a un gol subsistiría hasta el final del partido.

ALINEACIONES

PONFERRADINA. — Secito; Pelao, Curro, Prado; Ruberte, Calvo; Enrique, Santos, Pin, Pinilla y Girón.

PALENCIA. — Ochoa; Timo, Alejandro, Crespo; Vázquez, Iván; Ruiz, Manfredo, Pirulo, Madorrán y Pío.

Buenos, amigos. Y el domingo a Burgos, contra el Juventud. Ese mismo Juventud que ganó en la primera jornada al Europa Delicias en Burgos, y que ha sabido marcar tres tantos en Plasencia esta última jornada. Lo que demuestra que el Juventud fortaleza como nunca tuvo.

de esta temporada empieza con una Como se ve, este año, los equipos se han reforzado todos; que la competición va a ser dificilísima. Para todos.

Honró con su presencia el campo, ocupando asiento en la tribuna presidencial, nuestro dignísimo Alcalde don Juan Mena de la Cruz, cuya decisiva intervención, como saben nuestros lectores, sirvió para que el Club no muriera.

GRAN ENTRADA.—Se inauguró la temporada con un entradón en el campo, como puede apreciarse en la fotografía, obtenida en el momento en que Madorrán hacía un pase a Ruiz (al fondo), y en primer término, Pío caía al suelo en encontronazo con un contrario.—(Foto PAYA)

Un acoso —uno de tantos— de la vanguardia palentina, obligó a despejar de puño a Secijo, que estuvo muy seguro.—En la fotografía inferior está el principal actor —mal actor— de lo que pudo acabar en conflicto. El árbitro Cabrillo, que ya antes hizo méritos sobrados para que le retirasen la licencia, el domingo revalidó su examen. Confiamos en que no le volveremos a ver en ningún campo de fútbol, a no ser que vaya como espectador.—(Fotos PAYA)

dey de la persistencia en el error— señaló un fuera de juego a los de Ponferrada, cuando un defensa local había cometido un penalty clarísimo, parando el balón con las dos manos en un espectacular salto.

Señaló un fuera de juego a Madorrán en saque de banda, cuando debiera saber que en saques de banda no pueden existir fueras de juego.

Castigó con un golpe indirecto contra la Ponferradina, por otra falta que nadie vió, y de haber existido —que, insistimos, no existió— debía ser penalty.

Nunca sancionó las repetidas faltas del portero forastero, cuando éste daba más de tres pasos sin soltar el balón, y para disimular, tocaba con éste en el suelo, lo que es antirreglamentario, uno y otro.

Permitió durante todo el partido que algunos jugadores actuaran más con las caderas y con los codos, que con los pies, y así los empujones los veía todo el mundo menos el árbitro.

En fin, ¿para qué seguir señalándole defectos técnicos? Se debe convencer de que no sirve.

Y si no se convence él, deben convencer los demás. Porque el señor Cabrillo influyera en el resultado, pues es muy difícil saber cómo se hubiera desarrollado si las cosas hubieran ido con normalidad.

Por esto, el encuentro tiene poca reseña, poca película. Convendrá, aunque sea brevemente, escribir algo sobre los dos equipos.

LA PONFERRADINA

La Deportiva Ponferradina, no nos defraudó, antes al contrario, hubo muchos momentos en que su juego nos gustó mucho. Tiene un magnífico portero. Sobrio, pero muy seguro. La línea media es batalladora, sobresaliendo Ruberte. Y en la vanguardia, pasaron a Pin a un puesto que le va mejor que el de extremo. Como ariete, dada su movilidad y su buen tiro, crea muchos más peligros que desde el exterior.

Todos se apoyan mutuamente y hacen un juego de conjunto bastante aceptable. Lo hicieron en esta tarde del domingo frente a los palentinos. Se encontraron con un gol, que pudiéramos calificar de fantasma, y no se inmutaron. Siguieron su juego, dominados mucho en la primera parte del encuentro, para afianzarse y pasar ellos a ser los dominadores del segundo tiempo.

En Jerez se celebrará un grandioso festival aéreo internacional

Tomarán parte en él, ases españoles, italianos y norteamericanos

Jerez de la Frontera, 19.—Destacados ases de la Aviación española, norteamericana e italiana participarán en un grandioso festival aéreo de carácter internacional que se organiza por el Real Aero Club de Sevilla y que se celebrará en Jerez el próximo día 11 de octubre.

En principio se ha acordado una exhibición de aviones españoles de diversas características, tanto de hélice como a reacción. En esta modalidad se podrá ver al famoso "Saeta", construído en Sevilla y auténtica revelación en cuantos festivales internacionales ha tomado parte. Volarán también aviones de caza y bombardeo del Ejército del Aire, aparatos de acrobacia, helicópteros, modernísimos aviones norteamericanos de la base de utilización conjunta de Rota y Morón, veleros, reactores, superbombarderos y otros.—Cifra.

Traslados fúnebres

CRESPO

Furgones de completa garantía
Teléfonos: De día —— 1753
De noche —— 2804
Becerro de Bengoa, número 6
PALENCIA

Tres momentos del partido: Encendía él la mecha explosiva y luego, él —el árbitro— pedía la paz.—En el centro Ruiz disputando la pelota a un contrario.—Fué tal la presión palentina, que en la fotografía inferior vemos a un defensa palentino, Crespo, intentando rematar a gol, junto al portero de Ponferrada, que despeja de puño.—(Fotos PAYA)

HISPANO

Saber es poder

ACADEMIA HISPANO

Mayor, 90, 2.º Portal Cine Castilla

Curso 1959-60. Apertura de sus nuevos, amplios y modernos locales en Mayor, 90, 2.º (Portal del Cine Castilla).

BACHILLER

Enseñanza libre en régimen colegiado. Ingreso, Primero, Segundo, Tercero, Cuarto, Reválida de 4.º, Quinto, Sexto y Reválida de 6.º.

BACHILLER

Clases de Repaso en horario compatible con Instituto y Colegios.

MAGISTERIO

Enseñanza libre. Repaso en horario compatible con la Escuela. Preparaciones a cargo de Profesores Licenciados.

PERITOS INDUSTRIALES Y AGRICOLAS APAREJADORES

Preparamos Ingreso (Prueba de Madurez completa) a Bachilleres Elementales, Peritos Mercantiles, Maestros Nacionales y Bachilleres Laborales.

AYUDANTES DE INGENIEROS FACULTATIVOS

No hace falta título. Preparamos Ayudantes de Montes, Aeronáuticos y Obras Públicas.

Preparaciones a cargo de Profesores Licenciados y Ayudantes de Ingeniero.

TAQUIGRAFIA MECANOGRAFIA

Magnífica Sala de máquinas. Dictáfono. Preparamos para el título de Taqui-Mecanógrafos en Madrid. Clases a cargo de Profesora Titulada.

MATRICULA

El día 17 se abre la matrícula e información de 11 a 2, de 4 a 8, en Mayor, 90, 2.º piso (Portal del Cine Castilla).

La jornada en el Grupo 13.º de Tercera División dió los siguientes resultados

Zamora y Ponferrada triunfaron en campos contrarios

Fuerte goleada del San Pedro al Ciudad Rodrigo

TERCERA DIVISION

Resultados:

Salamanca-Béjar	4-3
San Pedro-Ciudad Rodrigo	8-1
Burgos-Cacereño	5-2
Hullera-At. Zamora	1-2
Europa Delicias-Júpiter	3-1
Plasencia-Juventud	4-3
AT. PALENCIA-D. Ponferradina	1-1
Arandina-Astorga	4-0

Clasificación

	J.	G.	E.	P.	F.	C.	Pn.
1.—Arandina	2	2	0	0	4	1	4+2
2.—At. Zamora	2	2	0	0	3	1	4+2
3.—Salamanca	2	2	0	0	6	4	4+2
4.—Plasencia	2	1	1	0	5	4	3+1
5.—Burgos	2	1	0	1	5	3	2
6.—Cacereño	2	1	0	1	9	6	2
7.—Juventud	2	1	0	1	5	4	2
8.—San Pedro	2	1	0	1	9	8	2
9.—AT. PALENCIA	2	0	2	0	2	2	2
10.—Ponferradina	2	0	2	0	2	2	2
11.—Hullera	2	1	0	1	3	3	2
12.—Europa	2	1	0	1	3	3	2
13.—Astorga	2	0	1	1	1	5	1—1
14.—Béjar	2	0	0	2	4	6	0—2
15.—Júpiter	2	0	0	2	2	5	0—2
16.—Ciudad Rodrigo	2	0	0	2	2	10	0—2

BREVE IMPRESION DE LA PRIMERA JORNADA

Sólo el Zamora y la Ponferradina sacaron puntos en sus respectivas salidas. Del primero ya lo habíamos augurado en nuestro anterior comentario del jueves pasado. No así del segundo, si bien, ya en la reseña del encuentro se explican los motivos. Los demás resultados fueron «caseros», pero aún en éstos hubo cosas verdaderamente raras. Se nos antoja que esa mínima victoria del Salamanca en El Calvario, precisamente frente al equipo que había perdido en Mario Emilio en la jornada anterior, dejándose además la meta charra traspasar por tres veces, es algo que dice o que la zaga salmantina está floja, o que el Béjar ha mejorado muchísimo desde el domingo anterior. Nos inclinamos por el primer supuesto. Esta temporada en que nosotros considerábamos al Salamanca como uno de los más francos favoritos, estos mediocres resultados dicen poco en su favor. Pero ya verán ustedes cómo en seguida se enmienda y empieza a dar pruebas de su potencialidad.

Se sitúa magníficamente el Zamora tras su victoria del domingo en el campo del Hullera. Un resultado que también sospechábamos, porque según nos han informado la delantera zamorana es muy realizadora. Y los equipos que tienen vanguardias que marcan muchos tantos, son, al fin y a la postre, los que triunfan.

El Burgos, como suponíamos, dió buena cuenta del Cacereño, con lo que se evidencia que los burgaleses dan el aviso a todos los demás y que dará mucha guerra esta temporada, ya que por lo que se ve, será otro de los aspirantes más calificados.

La Ponferradina, a costa del Palencia enjugó el negativo que se dejó llevar por el Plasencia. Registremos también ese «ocho» que le ha hecho el novel San Pedro al otro novel Ciudad Rodrigo. Fué el campo en que más tantos se marcaron en la jornada.

Y en fin, en cuanto al Palencia, es una lástima que, por lo que fuera, se dejara escapar el punto que tan brillantemente había ganado en Astorga el domingo inicial de la temporada. Pero, en fin, tiene ahora dos puntos, y tenemos plena confianza, como escribimos en otro lugar, que cuando se acoplen los muchachos, aún sonreirá al equipo morado mejor porvenir.

LOS PARTIDOS DEL PROXIMO DOMINGO

Salamanca San Pedro
Ciudad Rodrigo-Burgos.
Cacereño-Hullera.
At. Zamora-Europa Delicias.
Júpiter-Plasencia.
Juventud-AT. PALENCIA.
Ponferradina-Arandina
Béjar-Astorga.

Al habla los entrenadores

PANCHULO: «Debimos ganar por 2-0. En el segundo tiempo los embotellamos. El empate se debió a un penalty disparatado e injusto.»

FUENTES: «El penalty fué penalty; y, además, perdonó al Palencia otro. Fué lógico el empate. Ellos batallaron más y los míos fueron más técnicos»

Ha terminado el primer partido oficial de la temporada en "La Balastera". Entran los jugadores en las casetas, con los rostros cansados, por la dura refriega. Un coro de estridentes silbidos, rubrican el mutis del árbitro. Casi hubo escándalo. Arbitraba Cabrillo. Lógico.

El empate tiene casi siempre una condición, no gustar a nadie. Lógico también. Cada uno se cree superior al contrario.

Nosotros, tranquilamente, cuando la tormenta había pasado, nos acercamos a dos entrenadores: Emilio González "Panchulo", entrenador del Palencia, y Antonio Fuentes, del Ponferradina.

Al inaugurar de nuevo esta sección dialogada, hemos querido hacer protagonistas suyos a los dos máximos directores técnicos de los equipos.

Ambos nos reciben amablemente, y, en un tono cordial, va transcurriendo nuestro diálogo.

AL HABLA "PANCHULO"

Nuestro primer interlocutor es "Panchulo". Está más a mano, y no desaprovechamos la ocasión.

—Danos una impresión del encuentro, Panchulo.

—Fué un partido de coraje y de nervios, que tuvo dos aspectos, coincidentes con cada tiempo.

—Primer aspecto.

—Nerviosismo local. El contrario, por su historia, imponía respeto. Mis muchachos aún no estaban acoplados, y ello perjudicaba el desarrollo del partido, nivelándose la contienda.

—Segundo aspecto.

—Tras el descanso cambió el panorama. Los nuestros adquirieron confianza, fueron a más, se crecieron ante un contrario no tan fiero como nos le pintaban, y lo embotellé. Un agobio insistente del contrario, con casi una docena de córners, que no se tradujeron en goles, porque la suerte no quiso favorecernos.

—Ellos hicieron buena defensa.

—Sí; y a nosotros nos perdía el gran acoso, que hacía apelotonar hombres en el área contraria, e impedir el paso del balón hacia el marco.

—¿Esperabas ganar este partido?

—Yo siempre tengo fe en mis jugadores; pero el contrario también juega, y el Ponferradina no es un equipo novato y, además, tiene fortaleza, rapidez y se pasa bien la pelota.

—¿Cuándo creíste en la victoria?

—En el segundo tiempo, cuando el Palencia estaba volcado sobre la portería contraria, y no les dábamos respiro. Se fallaron algunas oportunidades, y esto impidió deshacer el empate.

—Has hablado del empate, ¿lo crees justo?

—Tal como se desarrolló el encuentro, no; nuestro gran dominio del segundo tiempo bien se mereció algún gol. Un dos-cero hubiera sido el resultado lógico. Y, desde luego, el gol que produjo este empate, lo considero el fruto de una de las decisiones arbitrales más disparatadas e injustas que he visto en mi vida.

—¿Crees que no fué penalty?

—Podría jurarlo. Fué una jugada clara, sin asomos de mano ni otra falta grave. Por lo bonito y limpio que fué el despeje de nuestro defensa, casi en la misma línea de gol, más que un castigo, mereció un premio. El Sr. Cabrillo emborronó, una vez más, la plana. El castigo, repito, estuvo fuera de toda lógica y, más que una medida arbitral, fué una arbitrariedad.

—¿Estuvo en esta jugada la clave del partido?

—Influyó bastante en él. No el meterle a uno un gol, sino la forma cómo se mete, contribuye a elevar o bajar la moral. Si el ánimo de nuestros jugadores no decayó, siempre la injusticia de aquel castigo influyó algo en los nervios, no rindiéndose totalmente.

—¿Está el equipo a punto?

—No puedo decir eso. Acabamos de empezar. Algunos jugadores aún no han tomado parte en los partidos. Los entrenamientos han sido breves y precipitados. Habrá que dar tiempo al tiempo. Aunque creo que, con tapar uno o dos huecos que encuentro, todo quedará bastante bien. Los muchachos van a más. Y en breve plazo, creo que empezarán a rendir bien. Será necesario una ardua labor de entrenamiento, pero todos nos prestaremos a ella decididamente, para hacer buen papel por todos los campos. Que la afición tenga confianza en nosotros. Hoy, el Ponferradina ha jugado con doce jugadores, y no nos ha ganado; buen síntoma.

—No hace falta repetir quién fué este jugador de "extranjis", Panchulo.

ANTONIO FUENTES

Nos recibe sonriente el entrenador de la "Ponferradina". Parece que el resultado le satisface. Se lo preguntamos.

—Hombre, un punto en campo ajeno, siempre es una victoria.

Es canario. Su voz de cálido timbre, nos lo denuncia.

—¿Tiene mucha diferencia este juego de la península del canario?

—Aquí se pone más fuego, allí más técnica.

—¿Qué procura usted infiltrar en sus muchachos?

—Ambas cosas; pero técnica, primero.

—¿Tenían esperanzas en ganar al Palencia?

—Sí. Sabíamos que era un equipo

(Continúa en sexta plana)

M.C.D.2022

SEGUNDA DIVISION
GRUPO NORTE

EL AVILES empató en Vitoria

Fué el único campo en que no se produjo el triunfo del equipo local

ALAVES, 3; REAL AVILES, 3

Vitoria, 20.—Alineaciones:

Alavés: Arocena; Burgana, Basterrechea, Uribesalgo; Zubizarreta, Ibarra; Azcárraga, Chucho, Hormaeche, Alcorta y Montes.

Avilés: García; Granda, Rionda, Valentín; Araujo, Llaneza; Cuervo, Doval, Tonín, Orive y Revuelta.

Al minuto de comenzar el partido tenía el Avilés un gol marcado por Revuelta, al fallar la defensa local, la más débil de sus líneas. A los 13 minutos, lograba el segundo el extremo Cuervo, también por la flojedad de la defensa. El tercer tanto lo obtenían los forasteros a los 19 minutos, en situación parecida a los dos anteriores. No hubo dominio avilesino, ya que puede asegurarse que lo tuvo en más ocasiones el once local, que tuvo seis saques de esquina y tres los contrarios, pero la mejor conjunción del once visitante, dió por fruto el aprovechamiento de las jugadas frente al marco vitoriano.

En el segundo tiempo, tuvo el Alavés una reacción y, a los ocho minutos, al sacar un golpe franco cerca de la portería, Chucho se apunta en primer gol de los locales. Al cuarto de hora, llegaba el segundo, rematado por el interior Alcorta. Y vino el empate, seguido de una jugada magnífica de Chucho, que lleva el balón hasta la línea de gol, poniéndolo a merced de Hormaeche, que lo remata a las mallas. El público reacciona con el equipo, entusiasmado por esta feliz realización de sus delanteros. El Avilés retrasa a sus interiores viendo que no le iba el juego abierto, y así puede mantener el empate a tres, con cuyo resultado finaliza el partido.

En la primera parte, el Avilés jugó bastante, pero no así en la segunda. Muy bien el portero visitante, defensa central y extremo derecho. En el bando local todos estuvieron aceptables, pero en el segundo tiempo, destacando Chucho. — Alfil.

FERROL, 5; BASCONIA, 0

El Ferrol del Caudillo, 20.—Alineaciones: Basconia: Agero; Esturo, Santos, Altamira; Ealo, Barrenechea; Contelo, Chechu, Ibarreche, Argoitia y Belastegui.

Ferrol: García; Carolo, Mario, Anca; Tata, Vallejo; Vegazo, Maureo, Zurria, Ledo y Suco.

El encuentro ha sido de total y completo dominio ferrolano, que ha podido vencer por mayor tanteo. Como única incidencia, un claro penalty en el área del Basconia, durante el primer tiempo, que no fué señalado por el árbitro.

En la segunda mitad, Ledo, marcó los tres goles del Ferrol, respectivamente en los minutos 23, 38 y 40.

Destacaron por el Basconia, Barrenechea, Contelo y Chechu; y por el Ferrol, Vegazo, Maurelo, Tata y García, éste el mejor de los 22.

La actuación del colegiado señor Prendes, fué muy deficiente. Escuchó una gran bronca al retirarse a los vestuarios.—Alfil.

SESTAO, 2; CONDAL, 0

Bilbao, 20.—Alineaciones:

Sestao: Lezama; Angroniz, Pegaso, Letamendia; Lerma, Izaola; Hernani, Erdocia, Basurto, Izaguirre y Alda.

Condal: Celdrá; Martín, Salvador, García; Sanchis, Colcín; Vals, Domínguez, Blanqueras, Gelabert y Molina.

El primer tanto llegó a los 26 minutos, por medio de Izaguirre, que tiró fuerte. Pocos minutos después Basurto logra el segundo.

El árbitro ha expulsado a Blanquera, por enfrentase con él con cierta violencia y decirle que determinada jugada un tanto dudosa había sido gol de los catalanes. Como quiera que el jugador forastero no cesara en sus impertinencias, el árbitro le ha mandado a la caseta.

La victoria del Sestao, ha sido justa. Destacaron por los catalanes todo el equipo en general, que está bien conjuntado, pero que hoy no pudo con el tesón de los vizcainos. Y por parte de éstos, la defensa, la media e Izaguirre.—Alfil.

SABADELL, 3; CORUÑA, 1

Sabadell, 20.—Alineaciones:

Coruña: Emery; Juan Francisco, Ponte, Collar; Manín, Rabadán; Velosc, Amancio, Rafa, Vigo y Serafín.

Sabadell: Carracedo; Roca, Vilar, Irazoqui; Tortorica, Daitzira; Castaños, Eloy, Lasala, Pare y San Miguel.

El partido ha sido de plena superioridad del Sabadell, que dominó durante todo el encuentro. El Coruña sólo consiguió algunos contraataques peligrosos durante el último cuarto de hora. El juego se ha desarrollado con grandes dificultades por estar embarrado el campo a causa de la lluvia.

A los ocho minutos del primer tiempo, Castaños marcó el primer gol local; un minuto después San Miguel consigue el segundo a pase de Lasala, finalizando el primer tiempo dos cero a favor del Sabadell.

Eloy marcó el tercer gol a los tres minutos de la segunda parte y Manín de tiro raso a los 32 minutos marcó el único gol del Coruña.

Los mejores hombres del Coruña fueron: Ponte, Amancio, Vigo y Serafín; y por el Sabadell, destacaron Carracedo, Vilar, Totorica, Castaños y Eloy. La actuación del colegiado aragonés señor Vera, sólo regular.—

LEONESA, 4; INDAUCHU, 2

León, 20.—Arbitró el señor Alvarez, del centro, que estuvo muy meticuloso y con algunos errores.

Alineaciones:

Leonesa: Costa; Campón, Secane, Gutiérrez; Trujillo, Cabal; Revuelta, Paulino, Meliá, Baila y Manso.

Indauchu: Perea; Jáuregui, Bastida, Celayeta; Portilla, Uría; Quintela, Allende, Barrena, Coque y Aizpurúa.

El resultado ha sido justo. En la primera parte, el dominio fué intenso por parte de la Leonesa. A los ocho minutos marcaron los locales el primer tanto, de un tiro raso y cruzado de Revuelta. A los 25 minutos, Manso regatea una pelota a uno de los extremos contrarios y logra marcar el segundo tanto. A los cinco minutos de la confirmación, después de unos avances que ponen en peligro la puerta contraria, Meliá corre la banda y consigue el tercero. A los 10 minutos, Allende, de un tiro cruzado, logra el primero del Indauchu. Meliá a los veinticinco minutos, consigue el cuarto tanto, de un tiro largo y cruzado. Barrena, a los 30 minutos, obtiene el segundo de los forasteros, durante un barullo que se formó junto a la puerta de la Leonesa, que resolvió de un tiro suave, metiendo la pelota en la red.

Los mejores de la Leonesa han sido Meliá y Manso, la defensa y la delantera, siendo los peores los medios. Por los forasteros la defensa funcionó muy bien, así como el portero, que paró muchos balones.—Alfil.

R. SANTANDER, 1; TARRASA, 0

Santander, 20.—Alineaciones:

Real Santander: Larraz; Duró, Santamaría, Trueba; Montejano, Pardo; Zazalla, Abel, Cantón, Flor. y Yuso.

Tarrasa: San Félix; Rivas, Oliva, Navarro; Campos, Segarra; Rovira, Pizjuán, Franch, Batalla y Barberán.

Quizá debido al excesivo calor se ha jugado durante los primeros 45 minutos a un ritmo lento y con un fútbol de calidad pero sin peligro por parte de los delanteros locales. El Real Santander ha dominado con insistencia pero el Tarrasa, con una táctica eminentemente defensiva, ha malogrado todo intento de penetración.

Durante la segunda mitad las características son las mismas. El equipo forastero amontona hombres en su área y el dominio local llega a ser abrumador. El único gol del partido lo consiguió Abel de cabeza, a los 17 minutos.

CELTA, 3; BARACALDO, 1

Vigo, 20.—Alineaciones: Baracaldo: Ibarreche; Altor, Zamacona, Areta, Aranguiz, Urruchurtu; Bolinaga, Lagar, Menchaca, Leo y Alonso.

Celta: Padron; Quinocho, Villar, Juan Manuel; Marín, De la Torre; Liz, Carreras, Gómez, Bayo y Zamorita.

A los 27 minutos de comenzar, Carreras empalma sobre la marcha un pase de Marín y logra el primer gol del Celta a pesar de que el portero tocó la pelota. A los 38 minutos, un centro del extremo derecha del Baracaldo lo deja pasar Quinocho y Alonso con toda facilidad establece el empate a uno.

En la segunda parte sigue presionando el Celta que estuvo más afortunado en el remate de la primera parte. A los 27 minutos, el debutante Gómez, de fuerte disparo, logró el segundo tanto y seis minutos despues el otro debutante, Liz, en jugada personal, marcó el tercero.

Partido de escasa calidad técnica con más empuje por el Baracaldo y mayor dominio del Celta. En este equipo destacaron Carreras y Gómez y en el Baracaldo el defensa central y el medio izquierda.—Alfil.

REAL GIJON, 4; ORENSE, 2

Gijón, 20.—Alineaciones:

Orense: Gelucho; Felipe, Lasheras, José Carlos; Rebeca, José Luis; Cebrián, Pastor, Chicha, Rovira y Villa.

Real Gijón: Barea; Medina, Fernando, Castañer; Cerrillo, Pla; Arbáizar, Ortiz, Badenes, Iborra y Mancilla.

A los 32 minutos Medina centra sobre el área y Badenes, de cabeza, marca el primer tanto. A los 40, en una indecisión de la defensa gijonesa, Cebrián, a portero batido, logra el empate. Con uno a uno termina el primer tiempo.

Al minuto de la segunda parte, en una combinación entre Badenes y Ortiz, éste obtiene el segundo tanto del Gijón. Un minuto después centra, Cebrián y Rivera, de cabeza, obtiene el segundo empate a dos. A los 12 minutos, Arbaizar retrasa sobre Badenes, que de fuerte tiro marca el tercero. A los 25, en un centro de Medina, Mancilla, de cabeza, obtiene el cuarto.

El triunfo del Gijón no sólo ha sido difícil sino que ha sido logrado con escasa exhibición de méritos ya que ha adolecido de falta de conjunto y con fallos tremendos de sus hombres. La delantera no logró romper el fuerte sistema defensivo gallego y la defensa tuvo indecisiones. Destacaron solamente Cerrillo, Medina y Castañer. El Orense jugó siempre con el cerrojo, batiéndose sus hombres con mucho entusiasmo. Destacaron Lasheras, José Carlos, los medios, Cebrián y Rivera.—Alfil.

Pérez Oreña va el primero en la Vuelta Ciclista a Salamanca

El Premio de la Montaña lo ganó el abulense Julio Jiménez

Salamanca, 20.—Se corrió la tercera etapa de la Vuelta Ciclista a Salamanca con el recorrido Salamanca-Tamames-Sequeros y regreso a Salamanca, 182 kilómetros. Venció José Luis Castillo, de Valladolid, en 6 horas justas; seguido de Pedro Coco, en igual tiempo; tercero, Julio Jiménez, en 6-6-50. El premio de la Montaña lo ha ganado definitivamente Julio Jiménez, de Avila, con 11 puntos.

En la general va primero Julio Pérez Oreña, de Torrelavega, en 14 horas, 19 minutos; segundo, Esteban Martín, de Avila, en 14-20-14, y tercero, José Manuel Menéndez, de Santander, en 14-20-28.—Alfil.

Sorprendente victoria del italiano Aldo Moser en el Gran Premio de las Naciones

Riviere fué el segundo clasificado

París, 20.—Aldo Moser, de Italia, ha conseguido una sorprendente victoria en el Gran Premio de las Naciones, prueba ciclista sobre un recorrido de 100 kilómetros contra reloj. Cubrió la distancia en dos horas, 23 minutos, 18 segundos, una décima, a un promedio de velocidad de 41'869 kilómetros por hora.

La victoria de Moser causó sorpresa, porque el campeón del mundo de persecución y recordman de la hora, Roger Riviere, de Francia, había anunciado que batiría la marca de la prueba, establecida el año pasado por Jacques Anquetil en dos horas, 19 minutos, un segundo, a un promedio de velocidad de 43,160 kilómetros por hora.

En segundo lugar llegó Rivere, en dos horas, 23 minutos, 22 segundos, una décima.

3 Vaucher, de Suiza.
4 Proost, de Béliga.
5 Gerard Saint, de Francia.—Alfil.

Al habla los entrenadores

(Viene de quinta plana)

casi improvisado, y esto es siempre una ventaja; por otra parte, yo tenía fe en la potencialidad de mis jugadores.

—La realidad no ha respondido a sus esperanzas, ¿por qué?

—Porque el Palencia se mostró más batallador y técnico de lo que cabía esperarse; y porque mis jugadores, ensayaron pocas veces el tiro.

—¿Defecto éste o consecuencia del repliegue?

—A veces defecto, por apurar la jugada o, estar premiosos en el disparo; otras por la misma táctica de contención que impuso el desarrollo del partido.

—¿Les benefició el árbitro?

—Creo que nos perjudicó a todos. No supo llevar el partido, y lo endureció innecesariamente, perdiéndose en belleza técnica lo que se ganó en dureza. Esta forma de jugar, perjudicó al más técnico, que, ustedes podrían verlo, fuimos nosotros.

—¿Podemos hablar del regalo de un penalty a favor de ustedes?

—No fué regalo. Desde mi sitio en el centro del campo, pude ver cómo el defensa palentino se llevaba el balón con la mano. La falta fué clara, y estuvo bien castigada. Además, el defensa central palentino cometió otro garrafal penalty en el segundo tiempo, al coger el balón con ambas manos dentro de su área, y no se le penalizó. Vaya lo uno por lo otro, para los que creen que no hubo primer penalty.

—¿En algún momento temió salir derrotado?

—Sí, no lo niego. En los diez primeros minutos del segundo tiempo. El Palencia dominó mucho. Se metía peligrosamente sobre nuestro área, y me dieron escalofríos sus cinco córners seguidos. Después hubo algunas otras ocasiones de peligro; pero se supieron salvar.

—¿Dió alguna consigna al salir al campo?

—Una principal: ganar. Otra, jugar con técnica de defensa elástica, es decir, el clásico tres-tres-cuatro, con Pin, Santos y Girón en punta y el otro interior Pinilla de enlace.

—¿Justo el resultado?

—Justo. Ellos fueron más batalladores, pero repito que nosotros fuimos más técnicos.

—Los palentinos dominaron mucho más.

—Y los míos les ganaron en serenidad.

—Empatados. Lo dicho.—GONG.

Diputación Provincial de Palencia

INTERVENCION DE FONDOS

Se pone en conocimiento de los propietarios de bicicletas, que habiendo finalizado el plazo para retirar los recibos correspondientes al Arbitrio sobre BICICLETAS de esta Diputación del año en curso, sin que por muchos de ellos se haya satisfecho el mencionado Arbitrio, por el presente anuncio se les concede un nuevo plazo para retirar estos recibos y proveerse de la placa correspondiente, que finalizará el día 15 de octubre próximo, bien entendido que los recibos que para aquella fecha no estén abonados, serán cobrados por la vía de apremio con los recargos que marca la Ley.

La Oficina encargada del cobro de estos recibos es la de Recaudación de Contribuciones, frente al Instituto de Enseñanza Media Jorge Manrique.

Los dueños de bicicletas adquiridas durante el ejercicio actual deberán retirar sus recibos en la Intervención de la Excma. Diputación Provincial, en su planta baja, como también deberán hacerlo en esta Oficina los propietarios de remolques de bicicletas.

Palencia, 19 de septiembre de 1959.—El Presidente,

SEGUNDA DIVISION
GRUPO SUR

EL SAN FERNANDO GANO AL TENERIFE

También el «Recreativo» de Huelva ganó al «Real Jaén»

BADAJOZ, 2; REAL MURCIA, 1

Badajoz, 20. — Badajoz: García Sánchez; Luengo, Calín; Alcázar, Oriol, Blas; Cuesta, Magán, Tacoronte, Nicieza, Requena.

Real Murcia: Campillo; Aznar, Arnáiz, Somarribas; Foncho, Luna; Mesones, Manote, Montaner, Greco, Ferreira.

Arbitró bien el señor Pardo.

El primer tiempo lo inició el Badajoz retrasando el juego de los medios en apoyo de la defensa y el Murcia se lanzó al ataque, apoyado en el ala Greco-Ferreira, inefectiva ante el marco, a pesar de su virtuosismo. Manolet se retrasó también y se estableció un forcejeo entre ambas medias.

A los 28 minutos Requena marca el primer tanto local a la salida de un córner. Diez minutos después, Mesones marca el gol del empate. El primer tiempo terminó con empate a un tanto. En la segunda parte, el juego va con parecidas características. A los 18 minutos, Requena saca un golpe franco y marca directamente a través de la barrera. Nueve minutos más tarde, una mano de Oriol dentro del área es castigada con penalty. Greco lo tira fuera.

Sin más variaciones, se llega al final del encuentro con el resultado de dos a uno a favor del Badajoz. Se tiraron ocho córners contra el Murcia y tres contra el Badajoz.—Alfil.

CADIZ, 3; RAYO VALLECANO, 1

Cádiz, 20.—Cádiz: Ignacio; Epi, Carrillo, Pallas; Pedrusco, Lorente; Bolea, Antonio, Moreno, Jiménez.

Rayo: San Román; Barragán, Cano, Roces; Buendía, Bouso; Bustillo, Ribes, Hollaus, Artiles, Domínguez.

Arbitró el señor Vila, que tuvo algunos fallos.

El juego fué de dominio alterno durante los cinco primeros minutos. Poco después, en un centro de Lorente, Antonio marca el primer gol para los gaditanos. Se producen luego varias internadas por uno y otro bando sin que se altere el marcador.

A los diez minutos, Bolea en buena jugada bate por segunda vez al meta madrileño. Una mano de la defensa del Rayo no es sancionada por el árbitro y el público le abronca fuertemente. Sigue el dominio del Cádiz que no marca por la bien organizada defensa del Rayo. A los 40 minutos, en una falta lanzada por Artiles, falla la defensa y Bustillo marca el primer tanto madrileño. Dos minutos más tarde, un centro de Jiménez lo remata Antonio que logra el tercer gol con lo que finaliza la primera parte.

En la segunda, nada más comenzar, avanza Lorente, llega ante la puerta y chuta pero el meta madrileño realiza una gran parada. Por juego violento son expulsados Lorente y Bouso,. Antonio falla un tiro cuando parecía gol seguro. En un encontronazo se lesiona Pedrusco que se retira para reaparecer después. Con presión local finaliza el partido. Fueron los mejores del Cádiz, los dos medios, y Pedrusco. Por el Rayo, los volantes, Artiles y Hollaus.—Alfil.

TENERIFE, 1; SAN FERNANDO, 2

Santa Cruz de Tenerife, 20.—Tenerife: Santi; Tosco, García, Jiménez; Alvaro, Padrón; Tomás, Julio, Herrera, Seoane, Alvarez.

San Fernando: Arbé; Jiménez, Solís, Elorriaga; Puyol, Petralanda; Tello, Mendi, Lax, Guerrero, Mora.

Arbitró el señor Ballester, bien.

Se registra regular entrada en el partido inaugural de la temporada. Elige campo el San Fernando a favor de sol y del viento. A los pocos momentos se observa que el conjunto forastero juega una táctica defensiva que habría de durar todo el encuentro. El primer gol es logrado a los cuatro minutos en jugada de Mendi al rematar un córner. Se registran a continuación varios ataques por parte del Tenerife y, a los ocho minutos, Seoane, a pase de Herrera consigue el tanto del empate. Hasta el final de la primera parte se realizan ataques por parte de la delantera tinerfeña sin consecuencias en el marcador. No obstante, el San Fernando estuvo a punto de marcar en un fallo de Santi. A los 43 minutos, el delantero Lax sufre un encontronazo con un defensa y resulta lesionado. Abandona el terreno de juego para reaparecer en la segunda parte.

La segunda mitad es de iguales características que la primera. El San Fernando retrasa aun más sus líneas para mantener el empate. El tiempo pasa y continúa el acoso a la meta de Arbe sin que se produzcan tantos. A los 30 minutos, en pleno dominio del Tenerife, Laz aprovecha un fallo de la defensa y marca el tanto del triunfo.

El público despidió al equipo local con una fuerte pita mientras aplaudía a los forasteros.

Destacaron por el Tenerife Herrera, Alvaro. Por el San Fernando, todos sus hombres jugaron con gran entusiasmo y codicia y fueron los mejores los tres defensas y el interior Mendi.—Alfil.

MESTALLA, 1; ALMERIA, 0

Valencia, 20.—Mestalla. Félix; Barrera, Pastor, Herrero; Centro, Arnal; Tejedo, Miralles, Ficha, Guillot, Castro.

Atlético de Almería: Javier; Ricardo, Luisín, Echarti; Luisito, Fábregas; Liz, Arza, Pepe, Jiménez, Beltrán.

Arbitró el colegiado catalán Balaguer, que en general estuvo correcto.

El partido en la primera parte fué de juego nivelado. En los primeros minutos hubo una gran jugada de Ficha con buen remate que el portero almeriense desvió apuradamente a córner. Después, en una vigorosa réplica, se producen dos remates de Arza muy peligrosos. El juego es nivelado. A los 34 minutos, Guillot desvía de cabeza un córner y sobre la marcha Miralles empalma a la red consiguiendo el único tanto.

En la segunda parte el juego es de más presión mestallista, si bien las líneas de cobertura del Almería se defendieron con ardor y acierto. El Mestalla tuvo algunas ocasiones de aumentar la cuenta, pero Tejedo desperdició las oportunidades. Destacaron por el Mestalla Castro, la tripleta central del ataque y, por el Almería, el portero, Luisín, Ricardo, Fábregas y el ala derecha en la primera parte.—Alfil.

PLUS ULTRA, 4; LEVANTE, 2

Madrid, 20.—(Blanco y Marquitos II en propia meta). Poca animación en el Bernabéu, a causa de la lluvia caída con anterioridad al encuentro. Arbitra, sin complicaciones, el colegiado vizcaino señor López Zaballas.

Alineaciones:

Levante: Ripoll; Torres, Sutter, Camarasa; Marañón, Esparza; Payá, Joselto, Segui, Eliseo, Blanco.

Plus Ultra: Florentino; Egusquiza, Marquitos II, Calleja; Ramos, Carvajal; Gento II, Lorens, Pallarés, Villita, Martín Esparza.

En el primer tiempo, los equipos practicaron un juego poco vistoso y de muy escasa calidad. El Levante, excesivamente cerradas sus líneas, solo se ocupó de destruir el poco fútbol que creaban sus adversarios. Inauguró el marcador, a los 30 minutos, Gento II de tiro muy esquinado y tras una internada en jugada personal. A los 43 minutos Pallarés marcó el segundo gol de un buen tiro de lejos. Con el tanteo de dos a cero terminó el primer tiempo.

Al abrir sus líneas el Levante, en el segundo tiempo los dos equipos jugaron mejor, pero ello dió pie a que el Plus Ultra desarrollara un fútbol más incisivo que le impuso por completo al juego de contraataque de los levantinos. A los cuatro minutos, un fallo de Egusquiza permitió a Blanco marcar, por alto, el primer gol del Levante. A los tres minutos un córner sacado por Gento II, Ramos tiró a puerta y el larguero repelió el balón, que, recogido por Llorens con la cabeza, se convirtió en el tercer gol del Plus Ultra. A los 28 minutos Villa, a pase de Carvajal, consiguió el cuarto y a los 42 un tiro de Joselto que iba fuera, intentó interceptarlo Marquitos sin lograr otra cosa que desviar la pelota hacia su puerta, lo que se tradujo en el segundo tanto del Levante.

Ripoll, Marañón y Blanco fueron los mejores del Levante, mientras en el Plus Ultra destacaban Villita, Ramos y Martínez Esperanza.—Alfil.

REAL JAEN, 1; RECREATIVO DE HUELVA, 2

Jaén, 20.—Real Jaén: Bermúdez; Anchía, Estenaga, Cifuentes; Alvarín, Ardura; Granados, Enrique, Arregui, Anchotegui, Haro.

Arbitró el señor Cozar que estuvo discreto.

Pese a que el dominio territorial ha sido siempre del Jaén en casi todo el partido, lo ha perdido de un modo inexplicable, pues ha demostrado superioridad en relación al equipo visitante. El número de córners sacado pone de manifiesto que en el área onubense siempre hubo peligro pero las arrancadas del equipo Recreativo fueron siempre peligrosas. Arbitra, sin complicaciones, el colegiado vizcaino señor López Zaballas.

Alineaciones:

Levante: Ripoll; Torres, Sutter, Camarasa; Marañón, Esparza; Payá, Joselto, Segui, Eliseo, Blanco.

Plus Ultra: Florentino; Egusquiza, Marquitos II, Calleja; Ramos, Carvajal; Gento II, Lorens, Pallarés, Villita, Martín Esparza.

En el primer tiempo, los equipos practicaron un juego poco vistoso y de muy escasa calidad. El Levante, excesivamente cerradas sus líneas, solo se ocupó de destruir el poco fútbol que creaban sus adversarios. Inauguró el marcador, a los 30 minutos, Gento II de tiro muy esquinado y tras una internada en jugada personal. A los 43 minutos Pallarés marcó el segundo gol de un buen tiro de lejos. Con el tanteo de dos a cero terminó el primer tiempo.

Al abrir sus líneas el Levante, en el segundo tiempo los dos equipos jugaron mejor, pero ello dió pie a que el Plus Ultra desarrollara un fútbol más incisivo que le impuso por completo al juego de contraataque de los levantinos. A los cuatro minutos, un fallo de Egusquiza permitió a Blanco marcar, por alto, el primer gol del Levante. A los tres minutos un córner sacado por Gento II, Ramos tiró a puerta y el larguero repelió el balón, que, recogido por Llorens con la cabeza, se convirtió en el tercer gol del Plus Ultra. A los 28 minutos Villa, a pase de Carvajal, consiguió el cuarto y a los 42 un tiro de Joselto que iba fuera, intentó interceptarlo Marquitos sin lograr otra cosa que desviar la pelota hacia su puerta, lo que se tradujo en el segundo tanto del Levante.

Ripoll, Marañón y Blanco fueron los mejores del Levante, mientras en el Plus Ultra destacaban Villita, Ramos y Martínez Esperanza.—Alfil.

REAL JAEN, 1; RECREATIVO DE HUELVA, 2

Jaén, 20.—Real Jaén: Bermúdez; Anchía, Estenaga, Cifuentes; Alvarín, Ardura; Granados, Enrique, Arregui, Anchotegui, Haro.

Arbitró el señor Cozar que estuvo discreto.

Pese a que el dominio territorial ha sido siempre del Jaén en casi todo el partido, lo ha perdido de un modo inexplicable, pues ha demostrado superioridad en relación al equipo visitante. El número de córners sacado pone de manifiesto que en el área onubense siempre hubo peligro pero las arrancadas del equipo Recreativo fueron siempre peligrosas. Los visitantes inauguraron el marcador a los 15 minutos de juego con tanto obtenido por Guirro en el que colaboró una salida en falso de Bermúdez. A los 37 minutos se produce la igualada por un disparo de cabeza de Haro a la salida de un córner.

En el segundo tiempo el Huelva se encerró a la defensiva pero a los 31 minutos Victor consigue el segundo tanto para su equipo.—Alfil.

CORDOBA, 3; EXTREMADURA, 1

Córdoba, 20.—A la hora de comenzar el partido hasta el minuto veinte, descargó una tormenta de granizo, acompañada de fuerte viento. El Córdoba, desde los primeros minutos, dominó, pero, a los doce, Jiménez, logró el primer tanto para el Extremadura, en un avance aislado. A los 28 minutos, se lesionó, el meta extremeño, pero continuó en su puesto. El Extremadura, cerró sus líneas, empleando una defensa cerrada, y poniendo de manifiesto todas sus energías, El Córdoba, le acorraló en su terreno, pero no encontró el camino del gol. Se llegó al descanso con uno a cero, favorable a los forasteros.

Nuevamente el Córdoba, en la segunda mitad, se lanzó al ataque, pero encontró una barrera infranqueable, en la defensa cerrada del Extremadura. A los siete minutos, el Córdoba logró saltar el cerrojo por medio de Joaquín que obtuvo el primero de los locales; el dominio se acentuó más.

A los 25 minutos Omar de cabeza a un córner sacado por Onaindia, obtiene el segundo.

El Córdoba logra su tercer tanto a los cuarenta minutos, obra de Téllez. Las postrimerías del encuentro, los extremeños presionan un poco más sobre la meta local, pero sin acertar a la hora de marcar.

Por el Extremadura, destacaron Rovira, Infantes, Enrique, y por el Córdoba, Paz, Vila, Tinín, Joaquín, Vila y Omar.—Alfil.

MALLORCA, 1; CEUTA, 0

Palma de Mallorca, 20.—Mallorca; Zamora; Arqué, Oleo, Juanele, Torteza, Bolvet; Oviedo, Guillamón, García, Villamide.

Ceuta: Zurica; Céspedes, Valero, Pedreño; López, Autre; Fernández, Santamaría, Lora, Cebrián, Ayala.

Arbitró el señor Vilanta, enérgico y con fallos de poca monta.

El campo registró un lleno y se jugó bajo los focos. El encuentro transcurrió con acoso continuo del Mallorca y cerrada defensa de los ceutis. El gol del triunfo llegó a los 13 minutos del segundo tiempo y fué obra de Torteza a rematar un despeje apurado de Zurica a potente tiro de Guillamón. Los mejores del Mallorca, los volantes y el cuarteto defensivo, Oviedo y Guillamón.

Durante buena parte del partido llovió torrencialmente.

El Mallorca luchó lo indecible por conseguir la victoria.—Alfil.

SE NECESITA OFICIAL
competente en Panadería de Fausto Ribón. Medina del Campo.
Reserva absoluta para colocados

¡TRANSPORTISTAS!
Fábrica de Harinas de Asturias, contrataría transporte de CIEN o más vagones de trigo en los SEIS meses próximos, a razón de CUATRO o CINCO semanales, a retirar de las provincias de PALENCIA-VALLADOLID-SEGOVIA, y AVILA, indistintamente.— Informes: ARMENDAIZ, S. L.—VILDE (Unquera-Asturias)

Guía MEDICA

O. DURANTEZ MAYO
MEDICO PUERICULTOR
Ex-profesor A. de la F. M. de Barcelona
Especialista en niños
RAYOS X
Consulta de 10-1 y 4-6
VALENTIN CALDERON, 19

T. Artero Tovar
Análisis
D. Sancho 10-1.°
Edificio Banco Español de Crédito
Consulta de 10'30 a 2'30

B. AGUAYO LORENT
Medicina y Cirugía
Huesos y Articulaciones
Mayor, 96-2.°. — Teléfono 1644
Consulta: 12-2

Doctor Rafael Fuentes
Ex-Prof. A. de la Cátedra de Urología
Urólogo, en propiedad, del S. O. E.
RIÑON Y GENITOURINARIAS
General Amor, 11. Consulta diaria: 11 a 1, excepto sábados
Teléfono, 3419

Santiago Moro
HA REANUDADO LA CONSULTA

RAFAEL M. ALMEIDA
Médico-Jefe del Hospital Provincial por oposición
RAYOS X
Horas de consulta: de 11 a 1
Mayor Pral., 254, 1.°, Izda. Tel. 1563

S. PAJARES GARCIA
Médico Jefe de los Servicios Provinciales de Puericultura, por oposición
Consulta de Puericultura y Enfermedades de los niños
RAYOS X
Calvo Sotelo, (Cardinillos), 3, 1.° dcha.
Horas: de 12 a 2 Teléfono, 1650

José M.ª Martín Barbán
HA TRASLADADO SU CONSULTA A BECERRO DE BENGOA, 24

V. ALONSO ROJO
CIRUGIA - PARTOS - MATRIZ
Plaza Abilio Calderón, 1, segundo

J. GARCIA-PUENTE LLAMAS
Suspende la consulta hasta el día 5 de Octubre

C. RODRIGUEZ PASCUAL
REANUDA SU CONSULTA

J. DURANTEZ CAMINERO
MEDICO-OCULISTA
del Servicio Oftalmología del Hospital Provincial de Madrid
Consulta en D. Sancho, 10
(Edificio Banco Español de Crédito)

Prof. Dr. César Fernández - Ruiz
SUSPENDE LAS CONSULTAS HASTA OCTUBRE

D. DACIO CRESPO H. DE MEDINA
JEFE DE LOS SERVICIOS DE CIRUGIA DEL HOSPITAL PROVINCIAL POR OPOSICION
Consulta de 12 a 2 y de 4 a 6
Teniente Velasco, 1 (detrás de la iglesia de San Lázaro).—Telf. 1486
Operaciones y Urgencias: Clínica San Bernabé. Telf. 3100

¡compre Vd. géneros y sábanas de La Algodonera de Gijón
las sábanas de
PUNTO REDONDO
EL MILANO
LA MARGARITA
LA CASTELLANA
son del mejor resultado y de la más larga duración
¡duran la vida entera las sábanas de LA ALGODONERA!
La Algodonera de Gijón

M.C.D.2022

Recuerdos viejos

HACE 50 AÑOS

NOTICIAS DEL DIA 22 DE SEPTIEMBRE DE 1909

BEATIFICACION DEL P. CAPILLAS.—Ha visitado a las autoridades eclesiásticas y civiles de esta capital, la comisión gestora de las fiestas que se celebrarán en Baquerín de Campos, para conmemorar la beatificación del esclarecido hijo de aquel pueblo Fray Francisco Fernández de Capillas, de la Orden de Predicadores.

La referida comisión, compuesta por el alcalde don Mauricio Gregorio y del presidente y secretario de la comisión, don Faustino Díez y don Mariano Calderón, han hecho activas gestiones cerca del gobernador civil, señor Díez; obispo de la Diócesis, doctor García Barros; presidente de la Diputación Provincial; alcalde del Ayuntamiento, señor Martínez de Azcoitia, y otras autoridades y personalidades palentinas, invitándolas para este solemne acto, habiendo recibido de todas ellas la promesa de asistir al mismo.

Del Ayuntamiento de la capital se ha solicitado la concesión de la banda de música y el templete portátil que se coloca durante las ferias en la bocaplaza, con objeto de trasladarlo a Baquerín y emplazarlo en el sitio conveniente del campo, para celebrar en él la Santa Misa.

El orden de las fiestas, será el siguiente: "El próximo sábado, por la tarde, anterior al día de la fiesta principal, llegará a Baquerín una Comisión de Dominicos de la residencia de esta capital, conduciendo la reliquia del P. Capillas, que será recibida procesionalmente a la entrada del pueblo y llevada a la iglesia parroquial, en donde uno de los dominicos dirigirá la palabra a los fieles.

Domingo día 26: Día principal de la fiesta. Por la mañana repique general, con las nuevas campanas colocadas en la torre de la iglesia y que han sido construidas en la fábrica del industrial palentino don Moisés Díez. La banda de música de Palencia y las dulzainas recorrerán las calles del pueblo, disparándose cohetes y voladores. El clero de las parroquias de los pueblos inmediatos, llegarán procesionalmente a Baquerín. A las nueve y media será trasladada procesionalmente desde el Ayuntamiento a la iglesia, la imagen del Santo. La procesión recorrerá las principales calles del pueblo, pasando bajo los artísticos arcos de flores levantados por el jardinero municipal de Palencia, don Andrés Sabadell.

A las diez, se celebrará una Misa de campaña, con asistencia de la Capilla de la S. I. Catedral y banda de música, predicando el R. P. Sáiz, de la Orden de Predicadores.

A las doce, por don Crisógono Gregorio, se repartirán en su casa 50 panes a los pobres del pueblo y forasteros que lo deseen, para festejar de esta forma la beatificación. Por la tarde baile popular, y por la noche se quemará una gran colección de fuegos artificiales a cargo de nuestros paisanos Sres. Hijos de Alonso.

El lunes, dianas con la banda y dulzaineros. Misa solemne en la iglesia, con sermón a cargo de don Constantino López, hijo del pueblo.

El Ayuntamiento en su sesión de hoy, ha designado a los señores Ortega Suazo, Olmo y Polanco, para que representen a la Corporación en las fiestas.

DESTINOS MILITARES. — El capitán del regimiento de caballería de Talavera, de guarnición en esta plaza, don Manuel Guillén Ortega, ha sido destinado al sexto depósito de reserva, en Valencia. Para reemplazarle ha sido destinado el capitán recientemente ascendido, don Plácido Gete Illera.

El capitán también recientemente ascendido, don Fulgencio García Santos, ha sido destinado al regimiento de Villarrobledo, de guarnición en Badajoz.

Si quiere ahorrar dinero, compre en CREDITO PALENTINO
Mayor, 175

EL DIARIO PALENTINO-EL DIA DE PALENCIA
El periódico más leído en toda la comarca palentina, por su gran información.

La vida en la Región

Torrelavega y su comarca están afectadas por una pertinaz sequía

La señorita María Presa Guzmán, Reina de las Fiestas vallisoletanas

LEON

ASAMBLEA DE TURISMO.—En Riaño han continuado los actos de la asamblea provincial de Turismo y los organizados por la Jefatura Provincial del Movimiento que comprenden conferencias, lecciones, cursillos, etc.

Se celebró una exhibición de ganado vacuno, por la que se pudo comprobar la mejora de la raza desde que se ha introducido merced a la colaboración de los servicios nacionales de ganadería y de los correspondientes de la Diputación provincial, grandes mejoras por medio de la selección de reproductores.

El Jefe provincial de Ganadera pronunció una conferencia sobre la materia que fué escuchada por numerosos ganaderos de la comarca.

En el Ayuntamiento hubo una reunión de autoridades y técnicos y ganaderos durante la cual fueron expuestos los problemas más importante de las respectivas demarcaciones.

Reviste mucha importancia la exposición de fotografías de montaña que está siendo muy visitada y en la que presenta el Marqués de Santa María una valiosa colección.

Mañana, con asistencia de las autoridades, se clausurarán tanto, los cursillos divulgadores como los de la asamblea provincial de Turismo.

LOGROÑO

CONCURSO AGRICOLA. — Con motivo de las fiestas mayores de San Mateo y la II Fiesta de la Vendimia Riojana, la Caja Provincial de Ahorros ha organizado un Gran Concurso Agrícola para Logroño y pueblos de su comarca judicial, que se celebrará en el Espolón, dentro de los magníficos jardines de la Diputación.

El concurso tiene por objeto estimular los valores riojanos en la producción y presentación de los productos agrícolas de esta comarca.

Todos los participantes que no consigan premio alguno, recibirán 50 pesetas en concepto de «consolación».

Colegio del Santo Angel
Del lunes día 21, hasta el viernes, queda abierta la Matrícula de Ingreso de Magisterio para las alumnas que hayan aprobado, en la presente convocatoria, la reválida de Grado Elemental. Los exámenes se realizará el sábado, día 26, a las diez de la mañana.
Se ruega a las alumnas de los demás cursos que no han formalizado la matrícula, lo hagan lo más pronto posible.

MUDANZAS ARRIBAS
Nuevo Auto-capitoné
Plaza Mayor, 5. — Teléfono 2958
VALLADOLID

SUCESOS LOCALES

SANCIONADO.—Por dar lugar a un incidente entre los espectadores, durante el desarrollo del encuentro de fútbol disputado el domingo en "La Balastera", ha sido sancionado por la Autoridad el vecino de nuestra ciudad, Ricardo García Paredes, de 24 años, domiciliado en el Barrio de San Antonio, calle de Numancia.

SALAMANCA

UNA MAQUETA EJEMPLAR.—En el Ayuntamiento salmantino ha estado expuesta estos días la Basílica Teresiana de Alba de Tormes, realizada en madera por el artesano albense Jerónimo Cotobal, según reproducción exacta de los planos del arquitecto Repullés, que proyectó el templo en construcción, hoy paralizada.

La obra del artesano ha sido de una perfección extraordinaria y solamente posible a base de una gran paciencia e inspiración. El artista ha manifestado que su maqueta correrá diversos ambientes de Alba de Tormes y la provincia salmantina para crear un clima propicio que hagan posible la construcción total del proyectado templo.

SANTANDER

SEQUIA PERTINAZ.—Al contrario de lo que está sucediendo en la mayor parte de las zonas de Castilla, donde la abundancia del riego atmosférico ha creado, incluso, algunos serios problemas a los agricultores, que no han podido llevar a cabo la misma en las condiciones y tiempo deseados, en Torrelavega y su comarca, el campesino está mirando a diario al cielo para ver la posibilidad que se finalice la pertinaz sequía que viene creando ya un grave problema a los cultivos y pastos de aquella región.

VALLADOLID

REINA DE LAS FIESTAS.—El sábado por la noche resultó elegida Reina de la Feria la gentil y bella señorita Mari Presa Guzmán. La elección tuvo lugar en la sesión inaugural de las verbenas de La Pérgola, que en el presente año ha organizado «La Voz de Valladolid».

La proclamación la hizo el alcalde, señor Gutiérrez Semprún y la fiesta, que resultó brillantísima, se prolongó hasta la madrugada.

La Reina será recibida hoy solemnemente en el Ayuntamiento.

Para el sábado próximo y en fiesta de gala a celebrar en el Hotel Felipe II, será elegida la Reina de la Prensa vallisoletana.

Comentario bursátil de la semana

Firmeza en las cotizaciones y halagüeño balance alcista

Madrid, 19.—Después de las mejoras experimentadas por las cotizaciones de Bolsa durante la semana pasada, como primer eslabón alcista tras una cadena larga e ininterrumpida de retrocesos, la presente semana ha avanzado más aún por el camino de la firmeza, habiéndose incrementado el volumen de las órdenes llegadas a los corros, no habiendo ningún grupo de valores al margen de la tendencia compradora.

Los signos que registra el balance de diferencias son bien expresivos. Hasta el punto de que por encima de los nueve enteros se aprecian mejoras de 10 en Unión Eléctrica Madrileña, Urbanizadora Metro, Tabacalera, Hidronitro, Manufacturas Metálicas Madrileñas; de 11 en Banco Central y Telefónicas; 13, en Banco Hipotecario e Hidroeléctrica del Cantábrico; 14, en Hidroeléctrica Española; Iberduero y Material y Construcciones, 15; en Duro Felguera y Explosivos, 17, en Saltos del Sil, Azucarera, Minas del Rif y Campsa; 20, en Seat; 24, en Banco Popular Español y Sniace; 26, Banco Español de Crédito, y Dragados y Construcciones; 28, Auxiliar de Ferrocarriles; 39, Banco Exterior; 40, Ebro; 42, Española de Petróleos; 47, Aguila; 72, Ponferrada, y 450 Unión y El Fénix. Todo esto, frente a la única baja destacable de 10 enteros en Banco de España.

Dos hechos dan más calidad a estas mejoras y son el que se han producido con notable unanimidad en las tres Bolsas y el que por fin, se han incorporado a la tendencia alcista los Bancos de la capital, hasta el punto de que el cierre del viernes se hizo con abundante demanda, que en el caso del Banco Español de Crédito ha llegado a cifra en peticiones pendientes para más de 1.500 títulos y en el Banco Central, en demanda clara, aun a pesar de haberse operado durante la sesión por más de cuatro mil acciones.

La interrogante del cierre tiene cada vez más interés que en otras ocasiones, porque hay mucha atención por saber si el mercado mantendrá sus aportaciones de dinero, tras de estas fuertes subidas de los últimos días. Para los que ven el panorama desapasionadamente, no les extrañaría ver continuar la demanda, ya que casi dos años y medio de baja han hecho una mella muy profunda en los cambios, que apenas si han comenzado ahora a reponerse. Por el contrario, otros piensan que en la más reposada contratación que el viernes tuvieron algunos valores, hay un indicio cierto de respiro o contención en la línea vivamente alcista, con el fin de consolidar las recuperaciones obtenidas y si llega dinero, seguir después por el mismo camino.

Las noticias sobre la fuerte reacción de la balanza de pagos, así como la esperanza de que muy pronto va a publicarse la reglamentación para las aportaciones de capital extranjero, del que una parte puede derivar hacia las inversiones de Bolsa, son factores positivos que pueden pesar notablemente en favor de una consolidación de la firme postura que estos días viene ofreciendo la Bolsa.—Cifra.

La fiesta del "Moto Club Palentino"

Organizado por nuestro Moto Club, se celebraron el pasado sábado, varios festejos con el fin de patentizar el agradecimiento de la directiva y asociados a nuestras autoridades y colaboradores en las actividades de dicha sociedad.

Comenzaron los actos, que resultaron animadísimos, con un vino de honor español, a las diez de la noche; en los locales de la referida Sociedad, asistiendo don Federico Pordomingo, en representación del Excelentísimo Sr. Gobernador Civil y los concejales señores Hervella y Martín Barón, asistiendo igualmente la Reina de las pasadas Fiestas de San Antolín, señorita María Rosa de las Cuevas y varias de las señoritas representantes de las diversas «Peñas» que resultaron elegidas en las verbenas organizadas en el pasado mes de agosto, cuya presencia fué acogida con muchos aplausos.

Hizo el ofrecimiento el ex presidente fundador del Moto Club, don Fausto García Gallo, quien dijo lo hacía obligado por el reciente accidente sufrido por el presidente en funciones, señor Gómez Romero, siendo también largamente aplaudido.

A continuación se organizó la caravana «motorista» partiendo muchas «motos» con su correspondiente «paquete» femenino, hasta la Avenida de José Antonio, regresando después a los locales del club.

Por la noche, a las 11'30, tuvo lugar la anunciada «kermés» en las Pistas Bolonia, que fué amenizada por la orquesta Bahía, reinando mucha animación tanto en el baile como en los numerosos concursos.

Felicitamos a la Directiva por la buena organización de todos los actos, deseándoles sigan con tan brillantes iniciativas.

GRATUITAMENTE...
Recibirán programas para las próximas Oposiciones a Tocólogos Municipales, Odontólogos Titulares, Médicos de Asistencia Pública Domiciliaria, Médicos Forenses, Médicos de la Marina Civil, Médicos de Balnearios y Sanidad de la Armada, los Médicos que lo soliciten en papel timbrado, en receta o simple tarjeta de visita al doctor don Juan Fernán Pérez, Fuencarral, 113. MADRID

VIDA RELIGIOSA

SAN MIGUEL

SOLEMNE NOVENARIO. — Hoy comienza el novenario que la feligresía de esta parroquia tributa a su titular, San Miguel Arcángel, como homenaje de gratitud a los beneficios que desde el cielo nos alcanza de las misericordias de Dios.

Todos los días del novenario habrá misas de media en media hora desde las siete y media hasta las nueve y media y a las doce, con ejercicio de novena en la de ocho y media y doce.

Por la tarde, a las siete y media, Exposición de S. D. M., rezo del Rosario, ejercicio de novena y sermón, bendición y reserva.

Predicará todos los días de la novena el Rvdo. P. Eladio Tejedor, del Cotazón de María de esta Residencia de Palencia.

HERMANDAD DEL SANTISIMO CRISTO DE LA MISERICORDIA

El martes día 22 y hora de las nueve de la mañana, se celebrará en la Iglesia de Nuestra Señora de la Calle la Misa de funeral por el alma del Hermano don Conrado Merino (q. e. d.).

Pedro M. Martínez
SUSPENDE LA CONSULTA
HASTA EL DIA 3 DE OCTUBRE

Letras de luto

A la avanzada edad de 87 años, ha entregado cristianamente su alma a Dios en Palencia, doña María de la Salud García Cuesta, viuda de don Ezequiel Gallego. Su muerte ha sido muy sentida, pues la finada se distinguió en vida por sus bondadosos actos y piadosos sentimientos.

Expresamos nuestro pésame a sus desconsoladas hijas María Araceli, Marcela y María de los Angeles Gallego García; hijos políticos, nietos, cobrinos y demás familia.

—Confortada con los Santos Sacramentos ha entregado su alma a Dios en nuestra ciudad, doña Victorina Plaza Ruipérez. La finada, a quien adornaban excelentes virtudes personales, se granjeó generales aprecios, siendo su muerte muy sentida.

Testimoniamos nuestra condolencia a su apenado esposo don Domingo Calzada Portillo; hijos, Amadora, Ventura, Eliseo, Josefa, Saturnina, Saturnino y Domingo Calzada Plaza; hijos políticos, nietos, sobrinos, primos y demás parientes.

—Tras recibir los Auxilios Espirituales, ha dejado de existir en Mazariegos de Campos, doña Perseverancia Revilla Monje, de 87 años de edad. La finada, maestra nacional que fué, desarrolló una gran labor pedagógica, distinguiéndose por su capacidad profesional y gran amor al servicio. Ya jubilada desde hacía bastante tiempo en este cometido didáctico, su afabilidad de trato y excelentes dotes personales siguieron patentes, mereciéndole el respeto y afecto generales.

Hacemos presente nuestro sentimiento a sus apenados hijos Petronila, Esteban-Vicente, Baltasara y Lino Merino Revilla; hijos políticos, nietos, hermanas políticas, sobrinos, primos y otros familiares.

Todo cuanto desee, reserva total,
CREDITO PALENTINO
Mayor, 175

DESCUENTOS del 15 y 20 % en
TELEVISORES
COCINAS y CALENTADORES DE BUTACAS
contado y plazos
Escriban a: CONCLIN.-San Bernardo, 24 Tlfs. 318282 y 319522-MADRID

anuncios por palabras

Alquileres

NECESITO local amplio con corral grande, preferible orilla del Río. Oferta, Plazuela del Puente, núm. 2.

ALQUILASE piso grande, calle Mayor, Informes, Teléfono 2470.

INTERESA piso céntrico, renta sobre 700 pesetas. Informes esta Administración.

¡AGRICULTORES!: Se da en cultivo de arrendamiento o a medias una fincabilidad de tierras y viñedo, aproximadamente cien hectáreas a cada hoja. Razón: Don Hipólito Torbado. San Pedro de las Dueñas, por Sahagún (León).

Automóviles

VENDO camioneta Citroen B-12. Paredes de Nava. Surtidor de gasolina.

VENDO camión Dodge Carnero "Especial", cinco velocidades, diferencial con reductora, o cambio por turismo pocos HP. Alejandro Alonso. Manuel Rivera, 17. Palencia.

VENDO coche 8 HP, ruedas nuevas, muy barato. Regino. Bar Los Candiles.

SE VENDE Opel 9 HP., toda prueba. facilidades con garantía. Garaje Noriega. Teléfono 56. Alar.

Compras

CEBADA y avena, compro. Tomás Paredes. Almacén cereales frente Estación Renfe, Palencia.

LABRADORES: cebada y avena, compra siempre Benigno Martín. Manuel Rivera, 5. Teléfono 2718. Palencia.

CEBADA, avena, centeno, compro. Cereales Royuela. Alisal, 29. Teléfono 3107.

COMPRO cebada. Almacén de cereales Lucio Gómez. Avenida Valladolid, 16. Palencia.

Fincas

VENDO una nave y dos pisos principales, 240 m2, calefacción, baño, terraza, en 285.000 y 280.000. Teléfono 28929. Valladolid.

VENDO en Medina del Campo regadíos de 3 hectáreas con casa electrificada y dependencias, 250.000 pesetas. Otra de 7 hectáreas regada por artesiano con edificios, electrificada y lindando a carretera, 700.000 pesetas; facilidades. Rafael Velasco. Padilla, 28. Medina del Campo.

SE VENDE casa de piso y parcela. Santa María la Cabeza, núm. 23. Informes, Barrio San Ignacio. Calle Churruca, núm. 21.

VENDO piso nuevo, libre. Modesto Lafuente, 20. Portería.

SE VENDE chalet-gallineros y casa encargado, en Castejón de la Peña. Informes, Mayor, 188, tercero.

Ganados y aves

ALIMENTE su ganado con
SENA

POR DEJAR labranza vendo tres mulas de 4, 5 y 10 años, siete dedos. Tratar, Zacarías Marcos. Villoldo.

SE VENDE una vaca lechera y cuatro terneros. Fermín Balbás. Torquemada.

VENDO cerdos. Tercer Barrio Cuarteles. Sebastián Cano, 6.

GANADEROS: Dispongo de maíz andaluza, de secano, inmejorable calidad. Benigno Martín. M. Rivera, 5.

AVICULTORES: Para vuestras aves «Pienso Sanders». Concesionario, Benigno Martín. Palencia.

SE VENDEN dos jatas y un jato de 5 meses. Para tratar y verles, Mariano Sahagún. Autillo de Campos.

VENDO cerdos al destete. Francisco Abella, núm. 30.

Hospedajes

SE NECESITA pensión para chico y chica, hermanos. Informes, en esta Administración.

CHICAS estudiantes, comer su cuenta, céntrico. Informará, Panaderas, 24, entresuelo.

ADMITIRIA niñas estudiantes comer su cuenta. Informes, Colón, 6, segundo.

SE OFRECE habitación, preferible estudiante, comer por su cuenta. Informes, Becerro de Bengoa, núm. 1.

Maquinaria y Reparaciones

MOTORES a gasolina, Diesel y eléctricos de todas las potencias y las mejores marcas. Grupos de riego. Arrobaderas, arados, recambios. Almacenes Maquinaria Ortega y Ortiz de Zárate S. R. C. Berruguete, 12.

REMOLQUES y tiros de tractor, bombas, grupos moto-bombas, motores, básculas, carretillas, poleas, correas, cojinetes, mangueras, tornillería y repuestos. Almacenes Pinacho.

AVENTADORAS, elevadoras, ensacadoras metálicas 2 y 3 ventiladores, motores eléctricos gasolina, petróleo y diesel, precios afinados. Maquinaria Sobrinos de Fidel Diego, S. R. C. Palencia.

NEUMATICOS, correas de ventilador, correas trapezoidales Navamuel. Casado del Alisal. E. Teléfono 1937.

SEMBRADORAS varios tipos y tamaños, repartidoras de abono, cubresemillas, gradas, bisurcos, trisurcos, etc. Visítenos en Maquinaria Agrícola Urbón. República Argentina, 9.

SEMBRADORAS, gradas, arados, repuestos. Almacenes de maquinaria, Sobrinos de Fidel Diego, S. R. C. Palencia.

VENDO motor gas-oil. Verlo y tratar, Talleres Aragón. Frómista.

BALLESTAS «Puma». Fabricación-reparación-montaje toda clase ballestas. Salve Regina. Valladolid.

ATENCION. La máquina más acreditada de siempre, no olviden que es la «Ovlac-Ac», tipo Hossier. Solamente se fabrica en Talleres Arturo Calvo, Fuentes de Nava. Por estar patentada, únicamente puede fabricarse en esta Casa. Para venta exclusiva, en Almacenes Tejeda y Cía., S. L. y Central Agrícola Urbón (frente a Báscula Municipal de Palencia).

VENDO máquina galletera, laminadora, usadas cerámica. Transportes Valles. Teléfono 3478. Avenida Valladolid, 20.

MAQUINAS punto, patente italiana, manuales, eléctricas. Ultimos modelos. Rematadoras. Robinadoras. Enseñanza gratuita domicilio. Facilidades. Imperio. Montera, 32. Madrid.

TRISURCO Rusakl y grada ballestas, vendo. Crisanto Aragón. Husillos.

Pérdidas

PERDIDA mula castaña, cuarto delantero dos tijeretadas. Conrado. Teléfono 9. Mataporquera.

Préstamos

HIPOTECAS sobre fincas rústicas, urbanas, interés 4,5, tramitación rápida, absoluta reserva. Tristán. Montero Calvo, 22. Valladolid.

Trabajo

CHICA para dos personas necesita Germán. Mayor, 202.

NECESITO obrero agrícola, vivir finca 9 kilómetros Palencia, bien retribuído. José Benito. Doctor Cajal, C.

SE NECESITA pastor. El Soto. Quintana del Puente.

PERSONAL de 16 a 30 años necesita Cerámica San Juan. Junto Colegio Huérfanos Ferroviarios.

NECESITO chófer primera especial, en Cisneros. Jesús Villamuza.

SE NECESITA oficiala de primera para Sastrería. Informes, esta Administración.

DOS OBREROS de la misma familia se necesitan para vivir en finca. Razón, Carlos González. Alar del Rey. Monte Sotovellanos.

SE NECESITA obrero hortelano para vivir en la finca. Colón, 30, primero, izquierda. Palencia.

NECESITO tonelero, pueblo cerca Valladolid. Dirigirse al apartado 80. Valladolid.

SACRISTAN-organista. Se necesita en Monzón de Campos.

NECESITO señora para señor solo, inútil presentarse sin buenas referencias. Aragón. Husillos.

SE NECESITA sirvienta de 40 a 55 años, para dos señores. Vicente Amor. Villalobón.

SE NECESITA botones. Casino Palencia.

SE NECESITA señorita coger puntos de medias. Mercería Julita.

SE PRECISA encargado - tractorista y tractorista para explotación agrícola en Fuentes de Valdepero. Informes, esta Administración.

SE OFRECE chófer soltero, con carnet de primera. Informes, Jesús Rebolleda. Amusco.

NECESITO dos hombres para cargar patatas. Informes, Mariano Prieto, 1.

Transportes

TRANSPORTES Martín, de 4 a 14 toneladas. Teleféfonos 2943 y 3805.

Traspasos

TRASPASO tienda comestibles-frutas o local propio cualquier negocio, sitio céntrico. Informes, Simón Nieto, 36, bajo. Teléfono 2143.

TRASPASO local propio negocio, en 2.000 pesetas; poca renta. Segundo Barrio Cuarteles. Agustín Sardón.

BAR Dos de Mayo, cedo explotación negocio o traspaso, por enfermedad dueña. Tratar, en el Bar.

SE TRASPASA panadería en marcha. Tratar, Victorino Merino. Sahagún.

Varios

CONSTRUCTORES: "La Hortensia" suministra materiales de calidad.

ALBAÑILES: Herramientas y artículos para la construcción. Ferretería Isasmendi-Madrigal.

VENDO carro par seminuevo y burra tres años. Rivas. Francisco Martínez.

SEÑORA, señorita. Su traje hechura sastre. Sastrería. Herguedas. Mayor, 107.

SE VENDE carro metálico con ruedas de goma y burro grande con arreos. Maquinaria Agrícola Urbón, República Argentina, 9.

CABALLERO: Si desea vestir bien, confíe sus encargos a Sastrería Herguedas. Mayor, 107.

SE VENDE caballo y carro. Almacenes Vena. Palencia.

TARTANA, caballo, puertas económicas. General Mola, 38.

Vehículos

VENDO carro para 3.000 kilos. Cirilo Tejerina, 15. Angel Amor.

ISO-SCOOTER, buen estado, barata. Razón, teléfono 3742.

VENDO carro par como nuevo o seminuevo, a elegir. Andrés del Río. Villasarracino.

MOTOCICLETAS Lube, Scooter, Lambretta, a plazos y al contado. Se admiten cambios. Dirigirse a Compresores Falín. Apartado, 17. Osorno.

SE VENDE carro de par, cuatro campañas. Barbán. Santillana de Campoz.

Ventas

ABONO, vendo Carretera Villamuriel. Penagos.

GARBANZOS finos menudos, por sacos, venta mínima, a 8 pesetas kilo, con envase comprendido. Benigno Martín. M. Rivera, 5. Palencia.

VENDO estantería como nueva. Mayor, 37.

BASURA. Cerdos, gallinaza, vendo, cambio por patata marranera. Granja Carrionesa. Plaza Abastos.

VEZA malagueña para siembra. Cereales Royuela. Alisal, 29.

VENDO olmos en Población de Soto. Primitivo Tejedor.

VENDO corte alfalfa, seis obradas. Ibáñez. Villotilla.

VENDO partida abono de vaca. Villa Paz.

VENDO forraje, carros. Husillos. Ireneo Aguado.

BICICLETA niño mayor, vendo. Plaza Catedral, 1, primero.

CONSULTORIO TECNICO y agrario a cargo de un prestigioso Perito Agrícola y un abogado para los suscriptores de MIES. 36 pesetas al año. Apartado 15, Palencia.

Reportaje de color

La hermana y la sobrina de Onassis, viven en la miseria

Estambul.—Es interesante la noticia publicada por un periódico de Estambul no hace mucho, con motivo de la visita del yate «Cristina», que llevaba a bordo a la familia Onassis y a sus invitados, entre ellos Churchill y la Callas.

El periódico escribió: «Se habla mucho de Onassis aunque algunos ignoran quizás sus orígenes. El armador griego, multimillonario hoy, pertenece a una modesta familia de Ak Hisser (Asia Menor) y que durante el triste período de la lucha nacional (1920-1922), estudiaba en Salónica, mientras que su padre, Konalidi, su madre y su hermana menor, que tenía entonces cinco años, permanecían en Ak-Hissar.

«Habiendo perecido el padre y la madre durante la guerra turco-griega de Anatolia, su hermana fué recogida por un médico turco que la educó y la mantuvo hasta que se casó, después de haberse convertido el islamismo.

En 1952, Onassis visitó por primera vez Turquía y fué a ver, en Ak-Hissar, a su hermana, a la que propuso acompañarle con su marido y su hijita y trasladarse a Mónaco, donde se prometía una existencia cómoda, pero la hermana se negó a abandonar su ciudad natal, donde había pasado toda su existencia.

Onassis volvió a partir solo, pero no sin antes haber comprado, y puesto a nombre de su hermana, la vieja casa paterna, y sin haberle dejado a su hermana cierta cantidad. La ayuda material del hermano multimillonario duró todavía algunos años y cesó luego repentinamente, por razones que hasta ahora son objeto de diferentes rumores.

«Como la miseria había vuelto a reinar en la familia de la hermana de Onassis, el diputado por Diyarbekir, R. K..., presidente entonces del Ayuntamiento de Ak-Hissar, contrató al marido para los servicios municipales de la ciudad, en los que trabajó hasta su muerte, ocurrida hace algunos años.

«La hermana de Onassis y su hija, que tiene hoy catorce años, siguen viviendo en Ak-Hissar y se encuentran en la miseria».—(Fiel).

LAS IGLESIAS ORIENTALES INTERVIENEN A FAVOR DE LAS ESCUELAS CATOLICAS EN LA R. A. U.

Beirut.—Los altos prelados de las iglesias orientales, han enviado una carta a las autoridades de la RAU y al presidente Nasser, sobre el problema de las escuelas católicas, suplicando una mayor comprensión por parte del Gobierno de El Cairo en relación con la enseñanza católica. En la carta se propone someter los programas escolares al juicio previo de la censura oficial. El texto del mensaje fué redactado durante una reunión celebrada recientemente en la residencia del patriarca maronita, Pedro Pablo Meouchi, en la que tomaron parte el patriarca griego-católico Maximos Sayegh, el Cardenal Tappouni y un representante del Cardenal Agagianian.

La intervención de los prelados se debe a las medidas tomadas por las autoridades de la RAU contra las instituciones católicas de enseñanza, algunas de las cuales se han visto obligadas a cerrar sus puertas mientras otras han sido nacionalizadas.—(Fiel).

¡AGRICULTORES! ¡CONSTRUCTORES!
La mejor tubería de cemento para RIEGOS y SANEAMIENTOS, a los precios más afinados la encontrarán en fábrica
"LOS MADRILEÑOS"
Carretera Zaratán, kilómetro 195.—Teléfono 27584
VALLADOLID
Depósito en Villarramiel (Palencia)
José Herrero. Teléfono 30

ELIXIR ESTOMACAL
SAIZ DE CARLOS
ESTÓMAGO — INTESTINOS

M.C.D.2022

Vibración ferrolana ANTE EL CAUDILLO

El Ferrol del Caudillo, 20.—(Crónica del enviado especial de la Dirección General de Prensa, Julio Cambray).

«Pletórico de patriótica vibración, ha tenido la jornada de hoy en El Ferrol ante la presencia del Jefe del Estado, que una vez más ha vuelto a su ciudad natal para ponerse en contacto con su diaria realidad y evocar viejos recuerdos en estas horas esplendorosas de la España de hoy. Si la presencia de Franco siempre encuentra en El Ferrol el común eco de peculiar calor en el entusiasmo, en el fervor de sus paisanos, en este día este júbilo se ha justificado en la evidencia de una serie de acontecimientos de palpitante interés para la ciudad Departamental. Primero, el solemne pontifical en la vieja iglesia parroquial de San Julián después de su elevación a la categoría de concatedral, según Bula pontificia que extiende la capitalidad de la diócesis, anteriormente radicada exclusivamente en Mondoñedo y ya con este nuevo carácter de diócesis de El Ferrol del Caudillo-Mondoñedo y tras este acto, la presencia del Generalísimo en el Ayuntamiento, ante cuya extensa planta ha tenido lugar la más inolvidable, la más clamorosa manifestación de entusiasmo, de lealtad, de patriótico fervor que cabe imaginar.

Difícil sería describir el calor de estas explosiones de adhesión, de cariño y agradecimiento, que sonaron en el ambiente, en el instante en que el Caudillo se asomó al balcón principal del Ayuntamiento, desde donde habría de pronunciar unas importantes palabras, interrumpidas continuamente por las aclamaciones, en respuesta a las que anteriormente pronunciara el Alcalde señor López Ramón, concretando en ellas el unánime agradecimiento del pueblo ferrolano por el reciente importante acuerdo del Consejo de Ministros relativo a las obras de ampliación del suministro de aguas a la ciudad Departamental. He aquí, pues, uno más, entre los muchos motivos que justificaban el especial fervor del recibimiento que El Ferrol ha tributado nuevamente al más insigne de sus hijos. Otro de ellos, es la elevación de la ciudad a la categoría de cabeza de la vieja diócesis de San Rosendo, mediante la cual la histórica iglesia de San Julián, revestida con sus mejores galas, pasó a ser concatedral en unión de la sede mindoniense. Esa iglesia, como dijo durante la solemne misa de pontifical el Obispo de la diócesis, doctor Argaya-Goicoechea, en la que tantas veces estuvo Franco en las horas inolvidables de su estancia de su primera juventud. Esa iglesia, como esas viejas calles ferrolanas, como todos los rincones de la ciudad por donde transcurrió la infancia del Caudillo y que ahora sienten el gozo, el orgullo legítimo de recibir a su hijo más preclaro, conductor supremo de la Patria, que él salvó en las horas más adversas y difíciles. Este Ferrol que después, tras el silencioso fervor de la ceremonia religiosa, brillantísima, esplendorosa, tuvo su anverso de júbilo, de sonora alegría, de literales estadillos de entusiasmo, cuando Franco en el balcón principal del Ayuntamiento, les hablaba de la España que renace cada día en la victoria constante de nuestra paz, de nuestra industria floreciente, de nuestra agricultura, que se incrementa en las modernas explotaciones y sistemas de cultivo, en la estabilidad social de nuestras gentes marineras con el continuo seguir adelante que es ténica y estilo del Movimiento Nacional. Y la presencia de Franco en su natal Ferrol, tuvo también matices de especial emotividad en detalles —realmente conmovedores, por ejemplo cuando el Jefe del Estado entre los saludos oficiales a las personalidades que le aguardaban ante la iglesia de San Julián—, distinguió entre el público, a viejos amigos de juventud a los que reconoce y para los que tiene su más abierta sonrisa, su más efusivo apretón de manos, o el agitar de sus brazos ante el clamor de la muchedumbre, ronca en el enfervorizado Franco, Franco, Franco, de la hora más entusiasta. Porque la hora más entusiasta para El Ferrol ha vuelto a sonar en el día de hoy, como sonará el próximo año y en todas en cuantas ocasiones en que el Caudillo vuelva a ella, a sus viejas calles entrañables, al crecimiento de esta ciudad Departamental, vivero de laboriosidad en el resurgir de España y cuna del hombre preclaro que hizo posible la gloria de esta paz diaria sobre la que se asienta el renacimiento nacional.

Jruschof repite en los Angeles su propuesta de desarme total

(Viene de primera plana)

Agregó: «Tampoco puedo decir que me gustase lo que ví, porque no podía ver a todas las grandes estrellas, por hallarme sentado durante el almuerzo bastante separado de ellas. Se me indicó que muchas estrellas famosas se hallaban presentes. El único nombre que conocía era el de Marilyn Monroe».—Efe.

SEGUN «PRAVDA», LA POPULARIDAD DEL JEFE RUSO AUMENTA DE HORA EN HORA

Londres, 20.—«Pravda», el órgano del partido comunista soviético, señala hoy que la «popularidad de Jruschof, aumenta en los Estados Unidos, no sólo de día en día, sino de hora en hora».—Efe.

DESDE LOS ANGELES A SAN FRANCISCO

Los Angeles, 20.—El jefe del Gobierno soviético, Nikita Jruschof se trasladará hoy por vía férrea a San Francisco, después de dar por terminadas sus visita a Los Angeles y Hollywood.—Efe.

LLEGARAN EN LA MADRUGADA DEL LUNES

San Francisco, 20.—El jefe del Gobierno soviético, Nikita Jruschof, es esperado en San Francisco, procedente de Los Angeles, a las 6'15 de la tarde, hora local (2'15 de la madrugada, hora española), del lunes. Realizará el viaje por vía férrea.

El dirigente ruso saldrá de Los Angeles a las 17'30 de esta tarde y después de nueve horas y cuarenta y cinco minutos de viaje, con paradas intermedias, llegará a San Francisco para asistir a una cena con dirigentes laboristas norteamericanos, encabezados por James B. Carey, vicepresidente del EFL-CIO.—Efe.

LAS HABITACIONES DE JRUSCHOF EN SAN FRANCISCO

San Francisco, 21.—Las habitaciones reservadas para Jruschof en el hotel Mark Hopkins, incluido el baño, están adornadas con objetos recubiertos con una capa de oro de 24 kilates. Las habitaciones, situadas en el 16 piso, dominan la bahía de San Francisco y suponen un gasto diario de 135 dólares.—Efe.

NINA OBEDIENTE A SU ESPOSO

San Francisco, 21.—Mientras Jruschof realizaba el viaje entre Los Angeles y San Francisco, respondiendo a preguntas que le fueron formuladas por los periodistas, su esposa, Nina Jruschof, se lamentó de no haber podido visitar Disneylandia.

Indicó que tenía verdaderos deseos por verlo, ya que ha oído hablar mucho sobre sus parques de recreo.

Preguntada luego qué es lo que le gustaría ver en América, respondió: «Todo aquello que desee ver mi esposo».—Efe.

QUIERE LA ESPOSA DE JRUSCHOF VER COMO VIVEN LAS AMAS DE CASA NORTEAMERICANAS

San Francisco, 21.—El jefe del Gobierno soviético, Jruschof, dedicará hoy la mayor parte del día a visitas científicas, entre las que figuran las que realizará a una factoría de cerebros electrónicos y un instituto de investigación atómica; Jruschof dará también un largo paseo marítimo, en un guardacostas, para contemplar San Francisco y sus alrededores desde el mar.

En la factoría de cerebros electrónicos, a 65 kilómetros de San Francisco, el jefe de Gobierno soviético almorzará con los trabajadores. Posteriormente, Jruschof podrá ver por vez primera cómo Estados Unidos utiliza la energía atómica para usos pacíficos en el Instituto de investigación de Stanford.

Mientras tanto, la señora Jruschof ha expresado su deseo de ver cómo viven las amas de casa norteamericanas y ha pedido ver algunos hogares particulares, especialmente las cocinas.—Efe.

«CHINA SERA EL PRIMER PAIS DEL MUNDO», A JUICIO DE JRUSCHOF

San Francisco, 21.—El jefe del Gobierno soviético, Nikita Jruschof, ha manifestado que la China comunista se convertirá eventualmente, en el país número uno del mundo. Expresó su opinión al alcalde de San Francisco, poco después de su llegada procedente de Los Angeles.

Según explicó el Alcalde a los periodistas, Jruschof le indicó lo siguiente: «Ahora, Norteamérica es el primer país, pero no tardará mucho en pasar a un segundo lugar, y con el tiempo, a un tercero».

Cuando el alcalde le preguntó qué país sería el primero, Jruschof respondió que China.—Efe.

JRUSCHOF VISITARA SUECIA

San Francisco, 21.—El jefe del Gobierno soviético, Nikita Jruschof ha decidido visitar Suecia, pero no ha señalado fecha alguna.

Como se recordará, Jruschof decidió anular el viaje a los países escandinavos, fijado en principio para agosto, debido a las críticas por parte de la Prensa sueca y danesa.—Efe.

LOS JEFES DE LOS OBREROS NORTEAMERICANOS RECHAZAN LA FILOSOFIA COMUNISTA

San Francisco, 21.—Walter Reuther, presidente de la Unión de Obreros de la Industrial del Automóvil, manifestó a la Prensa, poco después de haberse entrevistado con el jefe del Gobierno soviético, Jruschof y otros dirigentes sindicales norteamericanos, que el dirigente soviético declaró en dicha entrevista que «nuestras posiciones son irreconciliables».

El jefe del Gobierno ruso y los jefes de los organismos de trabajo afiliados al AFL-CIO, se reunieron por espacio de tres horas y media, en el curso de las cuales se trató sobre los sistemas laborales de Estados Unidos y Rusia.

«Pusimos en, claro —agregó Reuther— que los obreros norteamericanos se niegan a aceptar o adoptar una filosofía de dictadura».

La reunión se celebró durante un banquete en el hotel Hopkins, donde se hospeda el dirigente ruso.—Efe.

EL PRESIDENTE DE LA FEDERACION AMERICANA DEL TRABAJO ACUSA A LA URSS

San Francisco, 21.—Uno de los más altos representantes de los obreros norteamericanos, George Meany, que preside la Federación americana del Trabajo, Congreso de organizaciones industriales, ha pronunciado un importante discurso en la Asamblea que este grupo sindical celebra en San Francisco y en el que se refirió a la visita de Jruschof.

Dijo, entre otras cosas, que no le cabe la menor duda de que el primer ministro soviético se ha trasladado a Estados Unidos para apoyar la causa del comunismo internacional.

"Debemos negociar y celebrar conversaciones entre los dos Gobiernos, aprovechando todas las oportunidades y procurar que reine la paz, pero con libertad. Ahora bien —añadió— aunque seamos pacíficos por naturaleza y no tengamos propósitos de agredir a nadie, sino un sincero deseo de vivir amigablemente, con todo el mundo, no nos dejemos engañar, ni nos engañemos a nosotros mismos, hasta el extremo de ver una apetación a la paz en lo que es en realidad un nuevo intento de difundir todavía más en el mundo la doctrina de la esclavitud".

Dijo por último, que si los soviéticos desean reducir la tensión internacional como aportación a la causa de la paz, tiene, ahora mismo, una gran oportunidad de hacerlo, con ordenar tan sólo que no continúe la guerra en Laos, en el Tibet, en la India y con retirar su amenaza sobre Berlín libre. Esta es la mayor prueba de nuestra época. Es la prueba para todos los norteamericanos. Es una prueba para los hombres libres de todo el mundo. La solución es el constante refuerzo de la potencia de los Estados Unidos, no solo militarmente, sino también social, política y económicamente". —Efe.

PUNTUALIZANDO UN DIALOGO

San Francisco, 21.—Ante la equivocada información que un periódico local dió de las manifestaciones de Jruschof al alcalde de la ciudad, en el sentido de que la China comunista será en breve la primera potencia mundial, el alcalde, Christopher, se ha apresurado a transcribir íntegro el diálogo, que fué como sigue:

Christopher.—"Deseamos ser amistosos y prosperar, pero no puede admitir que los métodos rusos de eficiencia sean mejores que los nuestros".

Jruschof—"Es cierto, pero le sere franco: Ustedes son los primeros en eficiencia ahora, pero no pasará mucho tiempo antes de que se queden en segundo o tercer lugar".

C.—"¿Quién ocuparía el segundo?".

K.—"China".

C.—"China es un país viejo. Tiene cinco mil años y nosotros menos de doscientos".

J.—"Nosotros sólo tenemos cuarenta años y ya ve lo que les hemos hecho".—Efe.

"YO NO DIJE ESO"

San Francisco, 21.—Un periodista soviético manifestó en presencia de Jruschof que tenía entendido que había declarado recientemente que Rusia está formando la mayor Marina del mundo y el jefe del Gobierno de la URSS contestó: "Yo no dije eso. Si lo hubiera dicho, hubiera sonado a amenaza".

Declaró Jruschof, contestando a otras preguntas de periodistas durante su viaje en barco por la bahía de San Francisco, que su Gobierno está reduciendo las fuerzas de la policía secreta, la milicia y de lo que calificó de "órganos de supresión".—Efe.

SAN FRANCISCO, LA CIUDAD MAS BELLA DE LOS EE. UU.

San Francisco (California, Estados Unidos), 21.—El primer ministro soviético, Nikita Jruschof, ha dado un paseo por esta ciudad, de la que ha dicho que es la más bella de cuantas ha visto hasta ahora en los Estados Unidos.

Abandonó su hotel a las siete y media de la mañana (hora local). En los suburbios, donde abundan los árboles, manifestó que los árboles le agradan mucho, pero especialmente en las ciudades.—Efe.

Rusia pide a la ONU discuta con carácter urgente su propuesta sobre "desarme general y completo"

Sede de las Naciones Unidas (Nueva York), 21. — La Unión Soviética ha secundado oficialmente las propuestas de desarme de Jruschof con una petición de incluir en la Agenda de la Asamblea General un nuevo tema: «El desarme general y completo».

En una nota publicada como documento de la Asamblea, el ministro de Asuntos Exteriores de la URSS, Andrei Gromyko, pedía que la cuestión fuera considerada «urgente e importante».

En un memorándum adjunto a la nota, se decía: «La necesidad de considerar inmediatamente esta cuestión se deriva del hecho de que ahora, como en ciertas ocasiones anteriores, la carrera de armamentos ha tomado un carácter particularmente peligroso para la conservación de la paz».

«La inclusión de armas-cohete nucleares en los equipos de las fuerzas armadas de ciertas potencias y el estacionamiento de armas atómicas y la construcción de centros de lanzamiento de cohetes en el territorio de otros países, amenazan con precipitar una devastadora guerra nuclear. La carrera de armamentos incrementa la tensión en las relaciones internacionales y crean un situación peligrosa, dentro de la cual, incluso un choque local, puede convertirse en un conflicto general, con todas sus consecuencias», se agregaba en el memorándum.

Más adelante, se decía: «El programa de desarme completo ayudaría a crear la atmósfera necesaria de confianza mutua entre los Estados, eliminaría todas las formas de «guerra fría» y excluiría el arreglo por medio de la fuerza de asuntos internaciones discutidos. El desarme completo y general beneficiará a todos los Estados y naciones del mundo. El Gobierno soviético expresa la esperanza de que las Naciones Unidas y cada uno de los Estados miembros, harán todo lo que esté en su mano para conseguir una solución práctica al problema del desarme general y completo».

Si la propuesta soviética, que ha de ser considerada primero por la Comisión de Procedimiento de la Asamblea, es aprobada, se elevaría a cinco el número de cuestiones sobre desarme que habrá de tratar la Asamblea.—Efe.

En octubre comenzará a funcionar el Montepío del Servicio Doméstico

Se calculan en 800.000 el número de personas que trabajan en esta actividad

Madrid, 21. — «A primeros de octubre comenzará a funcionar el Montepío Nacional del Servicio Doméstico», recuerda hoy una información de la «Hoja del Lunes». Durante octubre, noviembre y diciembre, se procederá a la afiliación de profesionales de este tipo, para empezar en enero las gestiones normales encomendadas a dicha Institución. No obstante, dado el elevado número de las personas que trabajan en tal actividad —más de 800.000— la afiliación continuará indefinidamente, tanto para englobar a los antiguos como para los que sucesivamente pasen a engrosar las filas del Servicio Doméstico.

La afiliación, información y cobro de las cuotas, se realizará a domicilio. Estas cuotas, como se sabe, ascienden a 40 pesetas mensuales —diez las amas de casa y treinta las sirvientas— y merced a ellas, el personal del Servicio Doméstico disfrutará de los beneficios sociales, entre otros, pensión por vejez e invalidez, asistencia sanitaria, dote por matrimonio o por profesar en religión, ayuda familiar, auxilio por defunción y, de una manera especial, premios de constancia y mejoras en la pensión de vejez. Además, en la cartilla de cada sirvienta —pequeña, manejable y con cierto parecido con el Documento Nacional de Identidad— constarán las casas donde sirvió con anterioridad y los respectivos informes lo que constituye una buena garantía para ambas partes.

El fin del Montepío es sólo de previsión social. En lo demás, existe plena libertad, por lo que el ama de casa puede despedir a su sirvienta cuando lo crea conveniente y ésta es libre de despedirse en el momento que considere oportuno. Por último, se hace constar que todas las gestiones —información, afiliación, etcétera— tienen carácter gratuito. — Cifra.

LA PRIMERA NOTA OFICIAL DEL MONTEPIO

Madrid, 21.—La Prensa madrileña del domingo publica la primera nota oficial del Montepío Nacional del servicio doméstico del Instituto Nacional de Previsión, anunciando que el ministro de Trabajo ha aprobado las bases generales de colaboración entre el Montepío y las instituciones religiosas y civiles que deseen coadyuvar en las tareas que a dicho Montepío le competen, como órgano único de la gestión de la seguridad social del Estado respecto de los servidores domésticos.

El texto de las aludidas bases, así como cuantas aclaraciones precisen las entidades que deseen colaborar con el Montepío Nacional recientemente creado, pueden interesarlo de la Dirección del Montepío, en las oficinas centrales del Instituto Nacional de Previsión, Alcalá, 56.

Próximamente se señalará la fecha inicial de afiliación al Montepío Nacional del Servicio Doméstico, así como la misión que se ha de dar a las entidades religiosas y civiles que hayan concertado con dicho Montepío su colaboración, bien a la totalidad o sólo a una parte de los cometidos de posible delegación contenidos en las referidas bases.—Cifra.

10-20 y 30 meses plazo
CREDITO PALENTINO
Mayor, 175

Simpática ceremonia en el palacio real holandés

Cinco estudiantes españoles entregan a la princesa Irene un borriquillo llamado "Platero"

Soestdijk (Holanda), 21. — La Princesa Irene, de 20 años de edad, ha aceptado encantada un borriquillo español que le han regalado cinco estudiantes españoles que han realizado el viaje andando desde España con tres borricos.

La alegre ceremonia se efectuó en los jardines del Palacio de Soestdijk, donde el asno, «Platero», descubrió rápidamente que la hierba era sabrosísima. De las alforjas, que pintadas con los colores holandeses y españoles, llevaba «Platero», los estudiantes sacaron más regalos para la Princesa, que está estudiando español: dos guitarras, un par de castañuelas, discos de gramófono con música española y una muñeca vestida de valenciana.

Los estudiantes españoles cantaron una canción especial titulada «Irene» y serán los primeros que, a partir de ahora, se llamen «Los caballeros de la Princesa Irene».

A la ceremonia asistió el embajador español, Duque de Baena.—Efe.

Las monjas dominicas de Viladrau sufren una grave intoxicación

Vich (Barcelona), 21. — Sufrieron una grave intoxicación por ingerir setas venenosas, las monjas que constituyen la comunidad de Hermanas Dominicas de Viladrau. Tres de las religiosas se sintieron muy enfermas y dada su gravedad tuvieron que ser internadas en el hospital de Vich. Las otras tres no sufrieron tanto los efectos del veneno. Todas han sido convenientemente atendidas y se hallan fuera de peligro.—Cifra.

Nuevas ofensivas francesas en Argelia

Argel, 21.—El comandante en jefe de las fuerzas francesas en Argelia, general Challe, ha declarado que se lanzarán nuevas ofensivas en breve contra los rebeldes argelinos.

En el orden del día los 400.000 soldados franceses bajo su mando, dice el general que nuevas operaciones seguirán a la "operación gemelos" que, según los franceses, ha costado a los rebeldes 4.400 muertos, heridos o prisioneros, desde el 22 de julio.—Efe.

LOS DIRIGENTES ARGELINOS PREPARAN UNA NOTA

Wáshington, 21. — Dirigentes del Frente de Liberación Nacional argelino están preparando una nota para pedir al presidente De Gaulle información más precisa sobre su plan de paz para Argelia. La mayor parte de los dirigentes del FLN se encuentran actualmente en Túnez celebrando consultas con el presidente Burguiba sobre el nuevo plan De Gaulle para Argelia.

De fuentes diplomáticas en la capital norteamericana se dice que Burguiba cuenta ahora con el apoyo del Gobierno marroquí para persuadir a los dirigentes argelinos que no rechacen el plan De Gaulle, sino que pidan aclaraciones que puedan llevar a un armisticio honorable que ponga fin a las hostilidades.—Efe.

LOS TOROS

LUIS MIGUEL NO VOLVERA A LOS RUEDOS HASTA EL AÑO PROXIMO

Barcelona, 21.—Ha salido en avión, para Madrid, el diestro Luis Miguel Dominguín, acompañado de su esposa, la actriz cinematográfica Lucía Bose. Dominguín manifestó al embarcar en el avión que se propone descansar una larga temporada y que no piensa volver a los ruedos hasta el año próximo.—Cifra.

UN MAL GESTO DE ANTONIO DEL OLIVAR

Ciudad Juárez (Méjico), 21.—Corrida a beneficio de la Unión Mejicana de matadores de toros y novillos. Se disputó el trofeo «La oreja de oro». Toros de Santa María, que dieron regular juego.

Alfonso Ramírez «Calesero», ovación, orejas y dos vueltas al ruedo.

Humberto Moro, Guillermo Carvajal y Alfredo Leal, fueron aplaudidos.

Joselito Huerta, salió del paso.

Antonio del Olivar agradó, pero sus peones cortaron las orejas del toro sin concederlas la autoridad y cuando Carvajal iba a hacer entrega del trofeo al triunfador, del Olivar se apoderó de él y salió del ruedo por lo que se armó una gran bronca. El trofeo lo pedía el público para «Calesero».—Efe.

OREJAS PARA CURRO GIRON Y JAIME OSTOS EN LOGROÑO

Logroño, 21. — Segunda de feria. Lleno en sol y buena entrada en sombra. Un novillo de Antonio Martínez, muy bravo, y seis toros de Antonio Pérez, en lidia ordinaria, mansotes en general, aunque pelearon bien con los caballos.

Jesechu Pérez de Mendoza se luce como caballista y luego prende varios arponcillos y tres pares entre ovaciones y musica. Termina de un certero rejón de muerte. (Gran ovación, dos orejas, vuelta y salida).

Chicuelo II veroniquea valiente a su primero. Al correr al toro un peón, el bicho se estrella contra un burladero y cae al suelo conmocionado, tardando en levantarse. Chicuelo muletea bien con la derecha, pero el toro, muy resentido, no se presta a lucimiento. Un pinchazo sin soltar, tres intentos de descabello, media estocada, otro intento de descabello y el toro dobla. (Bronca). A su segundo lo lancea muy bien. Con la muleta comienza con un pase de espaldas y sigue valiente con la derecha en redondos. Una serie de naturales que cierra con el de pecho, manoletinas y pases por la espalda en cadena. Una entera. (Ovación y vuelta, con algunas protestas).

Curro Girón es aplaudido con la capa. Prende dos pares superiores que se ovacionan. Faena con tres estatuarios en tablas y sigue en los medios por la derecha, seis naturales y un molinete. (Ovación y música). Un pinchazo sin soltar y una entera. (Ovación, una oreja y vuelta). Al quinto le da lances vistosos y clava tres pares, el último, magnífico. (Cvación). Faena que comienza sentado en el estribo y sigue ceñidísimo por alto y al natural (Ovación y música). Una estocada entera. (Ovación grande, dos orejas, vuelta y salida).

Jaime Ostos lancea parado. Con la muleta se dobla eficazmente y luego intenta el natural, pero el bicho derrota alto. En unos redillazos consigue caldear al público. Tres pinchazos y más de media estocada. (Silencio). En el último torea espléndidamente a la verónica. (Gran ovación). Faena con pases por alto y sigue por naturales y de pecho. (Música y ovaciones). Una serie con la derecha y otros por alto, ceñidísimos. Estocada superior y descabello. (Ovación, una oreja y vuelta).—Cifra.

LA ULTIMA DE LA FERIA DE SALAMANCA

Salamanca, 21. — Cuarta y última corrida de feria, buen tiempo, menos de media entrada. Ocho toros de Salvador Guardiola, buenos el primero, tercero y sexto. El séptimo, asustadizo y peligroso. Los otros, difíciles.

Rafael Ortega, en el primero, aplausos. En el quinto, faena por derechazos y por alto, para una estocada. (Silencio).

«Solanito», en el segundo, faena por bajo, buscando la igualada, para terminar con una estocada y descabello al tercer golpe. (Pitos). En el quinto, faena por redondos, naturales y dos manoletinas. Terminó de dos pinchazos y media estocada. (Silencio).

Abelardo Vergara, en el tercero, lancea bien. Dos pinchazos y descabello al primer golpe. (Ovación y vuelta). En el séptimo, peligroso y mansurrón, trastea para igualar. Cuatro pinchazos y estocada. (Silencio).

«Valencia III», en el cuarto, faena breve por alto, para un pinchazo, media y descabello al cuarto golpe. (Silencio). En el octavo, trasteo por bajo, para tres pinchazos, estocada y varios descabellos. La presidencia saca el pañuelo del primer aviso, en el momento en que dobla el bicho. (Protestas).—Cifra.

SEGURA Y GREGORIO SANCHEZ CORTAN OREJAS EN VALLADOLID

Valladolid, 21. — Segunda corrida de feria. Buena entrada. Un toro de Emilio Ortuño, otro de Santos Galache, cinco de Pérez Angoso y uno de los Herederos de Montalvo, en general buenos.

Angel Peralta se lució como caballista. Terminó con un rejón de muerte. (Ovación, una oreja y vuelta).

Gregorio Sánchez, en su primero es aplaudido con el capote. Muy valiente y artista. Dos pinchazos y descabello. (Ovación, petición de oreja, vuelta y saludos desde los medios). En su segundo, también aplaudido al lancear, realiza una faena de muleta con naturales, de pecho, redondos y por alto. Una estocada certera termina con el animal. (Gran ovación, una oreja y vuelta al ruedo).

Fermín Murillo es aplaudido en lances. Faena con pases de muleta variados y artísticos. Dos medias estocadas y descabello al segundo intento. (Aplausos). En el otro, el mayor de los corridos, que tomó cinco varas con gran poder, Murillo hace una faena valiente y artística, que remata con tres pinchazos y estocada defectuosa. (Silencio).

Segura es ovacionado con el capote. El toro está reparado de la vista y acusa peligrosidad. Segura porfía valiente y da naturales y de pecho. Dos pinchazos y descabello al cuarto golpe. (Ovación y vuelta). En el último, faena con pases de todas las marcas. Es cogido sin consecuencias. Pinchazo y estocada. (Ovación, dos orejas y vuelta). El toro fué aplaudido en el arrastre.—Cifra.

NO-DO DE SUCESOS

FATAL DISTRACCION

Tarragona, 21.—A los pocos momentos de subir a un automóvil, al que detuvo haciendo la señal del «auto-stop», falleció en accidente el soldado de la base aérea de Reus, Daniel Llasart Solá, natural de Tortosa.

El suceso ocurrió en el kilómetro 272 de la carretera de Tarragona a Valencia, en el cruce conocido por «La Canuja». En el coche además del soldado muerto, iban, el conductor, Nicolás Pulakens, de 32 años, que sufre fractura media de fémur y herida contusa en el codo derecho, de pronóstico menos grave, y María Vos, de 50 años, con fractura abierta de la tibia y peroné de las dos piernas, de pronóstico grave. El coche era de matrícula holandesa SK 80-01 de la nacionalidad de sus propietarios, quienes fueron internados en el hospital de Tarragona, donde permanecen en estado semi-inconsciente.

Según parece, el accidente se produjo al aceptar el conductor un cigarrillo ofrecido por su reciente pasajero y distraerse aquél, yendo a chocar contra un árbol el vehículo.—Cifra.

CHOCAN CONTRA UN ARBOL

Almansa, 21.—Cinco vecinos de esta población que se habían trasladado al pueblo de Navalón para asistir a una boda, resultaron heridos, dos de ellos de carácter grave, en el viaje de regreso, al chocar el coche Ford, matrícula M. 41.365, que ocupaban, se supone que por rotura de la dirección, contra un árbol.

Los heridos graves son Joaquín Cuenca Guirado, y su esposa María Tárraga Navalón y los lesionados de pronóstico reservado, un hijo del matrimonio llamado Joaquín; el hermano de la esposa, Eustaquio y un amigo llamado Angel Sánchez.

El accidente ocurrió en el kilómetro 324 de la carretera de Badajoz a Valencia. El conductor del turismo, Diego Ruano Hernández, salió ileso.—Cifra.

FUE ALCANZADO POR EL TORO ENSOGADO

Pamplona, 21. — En la villa de Allo, con ocasión de las fiestas patronales, al correr un toro ensogado, fué cogido por éste el vecino Tomás Izurriaga, de 41 años, casado, que resultó con contusiones en diversas partes del cuerpo, de pronóstico grave.—Cifra.

CONTRABANDO

Pamplona, 21.—La Guardia Civil detuvo en el kilómetro 2 de la carretera de Pamplona a San Sebastián al camión SS. 9.571, en cuyo interior fueron halladas 747 bobinas de hilo de nilón con un peso de 316 kilos. Se intervino la mercancía y el camión, valorándose el alijo en 500.000 pesetas. Los dos ocupantes del vehículo, al observar la presencia de los guardias, se dieron a la fuga.—Cifra.

ANONIMOS

Tudela, 21.—La Guardia Civil de Tauste ha detenido a José Cavero Latorre, que hace unos días escribió un anonimo al vecino de dicho pueblo, don José Larrode Bete, con amenazas de muerte si no depositaba 20.000 pesetas en el lugar que señalaba. El señor Larrode denunció el hecho a las autoridades, que tras montar una estrecha vigilancia, sorprendieron a José cuando se dirigía a recoger el dinero que había sido depositado. Declaró que el anonimo lo escribió movido por el resentimiento de no haberle correspondido cuanto merecía en el reparto de una herencia.—Cifra.

HIERE A SU ESPOSA POR CELOS

Madrid, 21. — Al parecer, en un rapto de celos, Anastasio Zurita Muñoz, de sesenta y cinco años, ex-zapatero, acometió a su esposa, Eusebia Calestrano Castro, de igual edad, con una cuchilla de zapatero, de 6 centímetros de longitud, en el domicilio del matrimonio, calle de Alejandro Morán, 16.

A los gritos de la víctima, que había salido a la calle en solicitud de auxilio, los vecinos acudieron en su socorro, hallándola ya gravemente herida. Los vecinos penetraron en el domicilio de la víctima con la intención de detener al agresor, encontrándose con éste tendido en el suelo de la cocina, pues después de haber cometido la agresión, se había vuelto él arma contra sí.

Trasladados los heridos rápidamente a la Casa de Socorro de Carabanchel, los facultativos de guardia apreciaron a Eusebia Palestrano heridas en la cara y en el brazo, que fueron calificadas de muy graves, y a Anastasio heridas en el vientre, que fueron calificadas de graves.

Con el matrimonio, que tiene tres hijos, dos de ellos casados, vive una hija soltera que no se hallaba en el domicilio al ocurrir el suceso.—Cifra.

MUERE ATROPELLADO POR SU PROPIO CAMION

Lérida, 21.—Al inclinarse para observar un fallo del motor, mientras conducía un camión a velocidad muy reducida, resbaló y cayó al suelo, siendo atrollado por las ruedas traseras el chófer Teodoro Padrial, que resultó muerto en el acto.

El camión, M. 211.142, iba por la carretera de Balaguer a Francia y el accidente ocurrió en el kilómetro 161 de la misma. El muerto era vecino de Pobla de Segur e iba acompañado de su ayudante, Antonio Vázquez, de la misma población.—Cifra.

LA SEÑORA

Doña Perseveranda Revilla Monje

(Maestra Nacional jubilada)

Falleció en Mazariegos de Campos el día 20 de Septiembre de 1959

A los 87 años de edad

Después de recibir los Santos Sacramentos y la Bendición Apostólica de S. S.

— D. E. P. —

Sus apenados hijos Petronila, Esteban-Vicente (Cura Párroco de Mazariegos), Baltasara y Lino Merino Revilla (Maestro Nacional); hijos políticos Manuel Mateo (Maestro Nacional) y Luisa Linares; nietos, hermanas políticas sobrinos, primos y demás familia.

Participan tan sensible pérdida y ruegan una oración por el alma de la finada

Conducción del cadáver: Hoy, día 21, a las cinco de la tarde.
Vigilia y funeral: Hoy, martes, día 22, a las once de la mañana, en la Iglesia Parroquial de Mazariegos.

El Excmo. e Iltmo. Sr. Obispo de la Diócesis, ha concedido 100 días de indulgencias en la forma acostumbrada.

M.C.D.2022